

**Ассоциация «Совет муниципальных образований Хабаровского края»  
Министерство экономического развития Хабаровского края**

**МЕТОДИЧЕСКИЕ РЕКОМЕНДАЦИИ  
«Привлечение софинансирования на исполнение полномочий  
по решению вопросов местного значения»  
(для органов местного самоуправления)**

**Хабаровск, 2020**

Методические рекомендации «Привлечение софинансирования на исполнение полномочий по решению вопросов местного значения»: методическое пособие для органов местного самоуправления Хабаровского края – Хабаровск, 2019 г. - 120 стр.

В Хабаровском крае на момент издания настоящего методического пособия доступны для муниципалитетов более 50 видов субсидий органам местного самоуправления на решение вопросов местного значения в таких сферах, как жилищно-коммунальное хозяйство, строительство и жилье, дорожное хозяйство, образование, культура и туризм, физическая культура и спорт и другие.

Эти рекомендации помогут Вам ознакомиться со всеми существующими мерами поддержки, выбрать важные и доступные для вашего муниципального образования, правильно реализовать всю последовательность действий, необходимых для получения выбранного вида поддержки.

## ОГЛАВЛЕНИЕ

<b>1. Общие положения</b> .....	6
<b>Раздел I. Жилищно-коммунальное хозяйство</b> .....	8
1. Благоустройство территорий .....	8
2. Благоустройство дворовых территорий (для многоквартирных домов) .....	10
3. Благоустройство дворовых территорий (для многоквартирных домов, в которых находятся краевые государственные учреждения) .....	12
4. Капитальное строительство объектов жилищно-коммунального хозяйства (краевой бюджет) .....	14
5. Капитальное строительство объектов жилищно-коммунального хозяйства (федеральный бюджет) .....	16
6. Строительство и реконструкция объектов водоснабжения .....	18
<b>Раздел II. Культура и туризм</b> .....	20
1. Строительство и ремонт учреждений отрасли "Культура" в сельской местности .....	20
2. Строительство учреждений отрасли "Культура" (муниципальный район и городской округ) .....	22
3. Развитие материально-технической базы детских школ искусств, профессиональных образовательных организаций .....	24
4. Развитие библиотечного дела .....	26
5. Празднование памятных дат .....	28
6. Укрепление материально-технической базы домов культуры .....	30
7. Муниципальные театры .....	32
8. Поддержка кинематографии .....	34
9. Инфраструктура туристической отрасли (для муниципалитетов) .....	36
10. Инфраструктура туристической отрасли (для индивидуальных предпринимателей и юридических лиц) .....	38
11. Мероприятия туристической направленности .....	40
<b>Раздел III. Образование</b> .....	42
1. Деятельность социально ориентированных некоммерческих организаций (СОНКО) в сфере образования .....	42
2. Создание в общеобразовательных организациях, расположенных в сельской местности условий для занятия физической культурой и спортом .....	44
3. Водоснабжение и канализация, санитарно-гигиенические помещения в зданиях общеобразовательных организаций .....	46
4. Соблюдение требований к воздушно-тепловому режиму, водоснабжению и канализации в общеобразовательных организациях .....	48
5. Безопасность образовательных организаций .....	50
6. Безбарьерная среда в образовательных организациях .....	52
<b>Раздел IV. Физическая культура и спорт</b> .....	54
1. Заработная плата работников спортивных учреждений .....	54
2. Строительство (реконструкция) учреждений отрасли "Физическая культура и спорт" .....	56
3. Всероссийский физкультурно-оздоровительный комплекс "Готов к труду и обороне" (ГТО) .....	58
4. Спортивные школы, спортивные школы олимпийского резерва, училища олимпийского резерва .....	60
5. Поддержка деятельности спортивных организаций .....	62

6. Подготовка спортивного резерва для сборных команд Российской Федерации .....	64
7. Оснащение объектов спортивной инфраструктуры .....	66
8. Обеспечение оборудованием спортивных школ олимпийского резерва .....	68
9. Деятельность некоммерческих организаций в сфере физической культуры и спорта .....	70
<b>Раздел V. Дорожно-транспортное хозяйство</b> .....	<b>72</b>
1. Строительство и реконструкция объектов дорожного хозяйства .....	72
2. Ремонт объектов дорожного хозяйства .....	74
3. Специализированная техника для содержания автомобильных дорог .....	76
4. Обеспечение безопасности дорожного движения .....	78
<b>Раздел VI. Имущественные отношения</b> .....	<b>80</b>
1. Комплексные кадастровые работы .....	80
<b>Раздел VII. Строительство и жилье</b> .....	<b>82</b>
1. Строительство и реконструкция объектов муниципальной собственности .....	82
2. Строительство жилья в сельской местности .....	84
3. Земельные участки для многодетных граждан .....	86
4. Документы территориального планирования .....	88
5. Жилье для молодых семей .....	90
6. Комплексное освоение территорий в целях жилищного строительства .....	92
<b>VIII. Сельское хозяйство и развитие сельских территорий</b> .....	<b>94</b>
1. Садоводческие, огороднические некоммерческие товарищества .....	94
2. Поддержка граждан, ведущих личное подсобное хозяйство .....	96
3. Сохранение поголовья северных оленей .....	98
4. Поддержка пчеловодства .....	100
5. Развитие сельскохозяйственной кооперации .....	102
6. Компактная жилищная застройка в сельской местности .....	104
7. Строительство дорог в сельской местности .....	106
<b>IX. Малый и средний бизнес</b> .....	<b>108</b>
1. Реализация муниципальных программ поддержки МСП .....	108
<b>X. Развитие местного самоуправления</b> .....	<b>110</b>
1. Развитие территориального общественного самоуправления (ТОС) .....	110
2. Поддержка социально ориентированных некоммерческих организаций (СОНКО) .....	112
3. Поддержка социально ориентированных некоммерческих организаций (ресурсные центры СОНКО) .....	114
4. Поддержка местных инициатив (ППМИ) .....	116
5. Дополнительное профессиональное образование муниципальных служащих и лиц, замещающих выборные муниципальные должности .....	118

Деятельность органов местного самоуправления включает в себя обширный круг вопросов местного значения. От степени полноты их решения зависит качество жизни и социальное самочувствие жителей, развитие муниципального образования в целом.

Не будет преувеличением сказать, что органы местного самоуправления постоянно испытывают трудности с финансовой обеспеченностью исполнения своих полномочий, что вызвано ограниченными возможностями местных бюджетов.

Вместе с тем, многие муниципалитеты в успешном решении вопросов местного значения научились эффективно привлекать дополнительные средства из краевого и федерального бюджетов, заложенные федеральными и региональным органами власти в соответствующих программах поддержки.

В Хабаровском крае на момент издания настоящего методического пособия доступны для муниципалитетов более 50 видов субсидий органам местного самоуправления на решение вопросов местного значения в таких сферах, как жилищно-коммунальное хозяйство, строительство и жилье, дорожное хозяйство, образование, культура и туризм, физическая культура и спорт и другие.

Методические рекомендации для органов местного самоуправления Хабаровского края «Привлечение софинансирования на исполнение полномочий по решению вопросов местного значения» подготовлены правительством Хабаровского края по инициативе Ассоциации «Совет муниципальных образований Хабаровского края» для глав и специалистов органов местного самоуправления края.

Эти рекомендации помогут Вам ознакомиться со всеми существующими мерами поддержки, выбрать важные и доступные для вашего муниципального образования, правильно реализовать всю последовательность действий, необходимых для получения выбранного вида поддержки.

Полная версия Методических рекомендаций размещена на сайтах Министерства экономических разработок [mines.khabkrai.ru](http://mines.khabkrai.ru) и Совета муниципальных образований Хабаровского края [www.stokhv.ru](http://www.stokhv.ru)

В случае возможных изменений мер и видов поддержки соответствующие изменения будут оперативно отражаться в электронной версии Методических рекомендаций на этих сайтах.

Желаем Вам успешной работы!

**С.К. Смоленцев,**  
**Исполнительный директор**  
**Совета муниципальных образований Хабаровского края**

## 1. Общие положения

Настоящие методические рекомендации разработаны министерством экономического развития Хабаровского края во взаимодействии с отраслевыми ОИВ<sup>1</sup> края для ОМСУ<sup>2</sup> в целях определения перечня направлений со-финансирования на исполнение полномочий по решению вопросов местного значения.

В методических рекомендациях представлены алгоритмы действий ОМСУ по привлечению дополнительных финансовых средств (в том числе субсидий) для исполнения своих полномочий в условиях недостаточной обеспеченности местных бюджетов собственными доходами.

Для удобства использования все материалы распределены по отрасле-вому принципу. Для каждого направления финансирования сформирована:

- таблица, включающая основные требования к муниципальному образованию для участия в конкурсном отборе на предоставление средств краевого бюджета;
- схема процесса предоставления финансирования.

Материалы методических рекомендаций носят информационный характер, актуальны на дату составления (05.06.2020).

Для получения сведений об особенностях предоставления финансирования, в том числе сроках подачи заявки и составе заявочной документации необходимо обращаться по ответственные органы исполнительной власти, контактные данные которых указаны в каждой таблице.

---

<sup>1</sup> ОИВ – органы исполнительной власти края

<sup>2</sup> ОМСУ – органы местного самоуправления

## Карта субсидий, предоставляемых органам местного самоуправления за счет средств федерального и краевого бюджетов

I. Жилищно-коммунальное хозяйство	II. Культура и туризм	III. Образование	IV. Физическая культура и спорт	V. Дорожно-транспортное хозяйство
<p>1. Благоустройство территорий.</p> <p>2. Благоустройство дворовых территорий для МКД.</p> <p>3. Благоустройство дворовых территорий для МКД, в которых расположены краевые учреждения.</p> <p>4. Капитальное строительство объектов ЖКХ (краевой бюджет).</p> <p>5. Капитальное строительство объектов ЖКХ (федеральный бюджет).</p> <p>6. Строительство и реконструкция объектов водоснабжения</p>	<p>1. Строительство и ремонт учреждений «Культура» в сельской местности.</p> <p>2. Строительство учреждений отрасли «Культура» (муниципальный район и городской округ).</p> <p>3. Развитие МТБ<sup>3</sup> детских школ искусств, профессиональных образовательных организаций.</p> <p>4. Развитие библиотечного дела.</p> <p>5. Празднование памятных дат.</p> <p>6. Укрепление МТБ домов культуры.</p> <p>7. Муниципальные театры.</p> <p>8. Поддержка кинематографии.</p> <p>9. Инфраструктура туристической отрасли (для муниципалитетов).</p> <p>10. Инфраструктура туристической отрасли (для ИП и ЮЛ).</p> <p>11. Мероприятия туристической направленности</p>	<p>1. Деятельность СОНКО в сфере образования.</p> <p>2. Создание в общеобразовательных организациях, расположенных в сельской местности, условий для занятия физической культурой и спортом.</p> <p>3. Водоснабжение, канализация и санитарно-гигиенические помещения в общеобразовательных организациях.</p> <p>4. Соблюдение требований к воздухо-тепловому режиму, водоснабжению и канализации в общеобразовательных организациях.</p> <p>5. Безопасность образовательных организаций.</p> <p>6. Безбарьерная среда в образовательных организациях</p>	<p>1. Заработная плата работников спортивных учреждений.</p> <p>2. Строительство (реконструкция) учреждений отрасли «Физическая культура и спорт».</p> <p>3. Всероссийский физкультурно-оздоровительный комплекс ГТО.</p> <p>4. Спортивные школы, спортивные школы олимпийского резерва, училища олимпийского резерва.</p> <p>5. Поддержка деятельности спортивных организаций.</p> <p>6. Подготовка спортивного резерва для сборных команд РФ.</p> <p>7. Оснащение объектов спортивной инфраструктуры.</p> <p>8. Обеспечение оборудованием спортивных школ олимпийского резерва.</p> <p>9. Деятельность НКО в сфере физической культуры и спорта</p>	<p>1. Строительство и реконструкция объектов дорожного хозяйства.</p> <p>2. Ремонт объектов дорожного хозяйства.</p> <p>3. Специализированная техника для содержания автомобильных дорог.</p> <p>4. Обеспечение безопасности дорожного движения</p>
	<p style="text-align: center;"><b>VII. Строительство и жилье</b></p> <p>1. Строительство и реконструкция объектов муниципальной собственности.</p> <p>2. Строительство жилья в сельской местности.</p> <p>3. Земельные участки для многодетных граждан.</p> <p>4. Документы территориального планирования.</p> <p>5. Жилье для молодых семей.</p> <p>6. Комплексное освоение территорий в целях жилищного строительства</p>			
<p style="text-align: center;"><b>VI. Имущественные отношения</b></p> <p>1. Комплексные кадастровые работы</p>				

<sup>3</sup> МТБ – материально-техническая база

## Раздел I. Жилищно-коммунальное хозяйство

### 1. Благоустройство территорий

Заявитель	Финансовые ресурсы	Доля софинансирования	Условия привлечения финансирования	Срок подачи заявки
<p><b>Оператор, организующий процедуру приема заявок и распределения финансовых ресурсов:</b> министерство жилищно-коммунального хозяйства Хабаровского края</p> <p><b>Структурное подразделение министерства:</b> отдел реализации приоритетного государственного проекта по формированию современной городской среды управления жилищного хозяйства, тел. (4212) 32-40-77</p>				
<p>1. Городской округ. 2. Городское поселение. 3. Сельское поселение</p>	<p><b>Цель:</b> софинансирование мероприятий по благоустройству дворовых и общественных территорий</p> <p><b>Форма:</b> субсидия</p> <p><b>Объем:</b> определяется по итогам конкурсного отбора</p>	<p>Определяется в соответствии с распоряжением Правительства края от 20.01.2020 № 24-рп «Об утверждении предельных уровней софинансирования из краевого бюджета расходов муниципальных образований на 2020 год и плановый период 2021 и 2022 годов»</p>	<p>1. <b>Численность жителей</b> населенных пунктов свыше 1 000 человек.</p> <p>2. <b>Муниципальная программа</b> по формированию современной городской среды.</p> <p>3. Проведение <b>общественного обсуждения</b> по выбору общественных территорий для благоустройства.</p> <p>4. <b>Наличие в бюджете МО<sup>1</sup></b> средств на реализацию мероприятия.</p> <p>5. Представление в адрес министерства <b>заявки на участие в отборе</b> с приложением документов, определенных постановлением Правительства Хабаровского края от 31 августа 2017 года № 356-пр.</p> <p>6. Заключение <b>соглашения о предоставлении субсидии</b>, включающего письменное обязательство главы МО</p>	<p>Указывается в извещении о проведении конкурсного отбора (размещается на официальном сайте министерства <a href="http://gkh27.ru">http://gkh27.ru</a>):</p> <p><u>для дворовых территорий:</u></p> <ul style="list-style-type: none"> <li>- не позднее 01 июня года предоставления субсидий (только средства краевого бюджета);</li> <li>- не позднее 31 декабря года, предшествующего году предоставления субсидий (в том числе средства федерального бюджета).</li> </ul> <p><u>для общественных территорий:</u></p> <ul style="list-style-type: none"> <li>- не позднее 01 ноября года, предшествующего году предоставления субсидии</li> </ul>
<p><b>Нормативные правовые акты, регулирующие процедуру</b></p> <p>Государственная программа Хабаровского края «Формирование современной городской среды» (утверждена постановлением Правительства Хабаровского края от 31 августа 2017 года № 356-пр).</p> <p><b>Приложение № 10.</b> Правила предоставления и распределения субсидии из краевого бюджета бюджетам муниципальных образований края на софинансирование муниципальных программ формирования современной городской среды на мероприятия по благоустройству дворовых территорий многоквартирных домов.</p> <p><b>Приложение № 5.</b> Правила предоставления и распределения субсидии по благоустройству общественных территорий краевого бюджета бюджетам муниципальных образований края на софинансирование муниципальных программ формирования современной городской среды на мероприятия по благоустройству общественных территорий</p>				

<sup>4</sup> Муниципальное образование



## Схема предоставления субсидий муниципальным образованиям края на благоустройство дворовых и общественных территорий

Министерство жилищно-коммунального хозяйства края



## 2. Благоустройство дворовых территорий (для многоквартирных домов)

Заявитель	Финансовые ресурсы	Доля софинансирования	Условия привлечения финансирования	Срок подачи заявки
<p><b>Оператор, организующий процедуру приема заявок и распределения финансовых ресурсов:</b> министерство жилищно-коммунального хозяйства Хабаровского края</p>				
<p><b>Структурное подразделение:</b> отдел реализации приоритетного государственного проекта по формированию современной городской среды управления жилищного хозяйства, <b>тел. (4212) 32-40-77</b></p>				
<p>1. Городской округ. 2. Городское поселение. 3. Сельское поселение</p>	<p><b>Цель:</b> софинансирование мероприятий по капитальному ремонту и ремонту дворовых территорий многоквартирных домов, проездов к дворовым территориям многоквартирных домов населенных пунктов <b>Форма:</b> субсидия <b>Объем:</b> определяется по итогам конкурсного отбора</p>	<p>Определяется в соответствии с распоряжением Правительства края от 20.01.2020 № 24-рп «Об утверждении предельных уровней софинансирования из краевого бюджета расходных обязательств муниципального образования на 2020 год и плановый период 2021 и 2022 годов»</p>	<p>1. <b>Наличие муниципальной программы</b> (включает перечень соответствующих мероприятий). 2. <b>Наличие в бюджете МО средств</b> на реализацию мероприятия. 3. Заключение <b>соглашения о предоставлении субсидии</b>. 4. <b>Возврат МО</b> средств субсидии в краевой бюджет в случае нарушений</p>	<p>Указывается в извещении о проведении конкурсного отбора (размещается на официальном сайте министерства жилищно-коммунального хозяйства края <a href="http://gkh27.ru">http://gkh27.ru</a>) не позднее чем за три календарных дня до даты проведения отбора.</p>
<p><b>Нормативные правовые акты, регулирующие процедуру</b></p>				
<p>Государственная программа Хабаровского края «Формирование современной городской среды» (утверждена постановлением Правительства Хабаровского края от 31 августа 2017 года № 356-пр).</p>				
<p><b>Приложение № 15.</b> Порядок предоставления субсидий из краевого бюджета бюджетам муниципальных образований Хабаровского края на софинансирование расходных обязательств муниципальных образований края по капитальному ремонту и ремонту дворовых территорий многоквартирных домов, проездов к дворовым территориям многоквартирных домов населенных пунктов</p>				

**Схема предоставления субсидий на капитальный ремонт и ремонт дворовых территорий многоквартирных домов, проездов к дворовым территориям многоквартирных домов населенных пунктов**

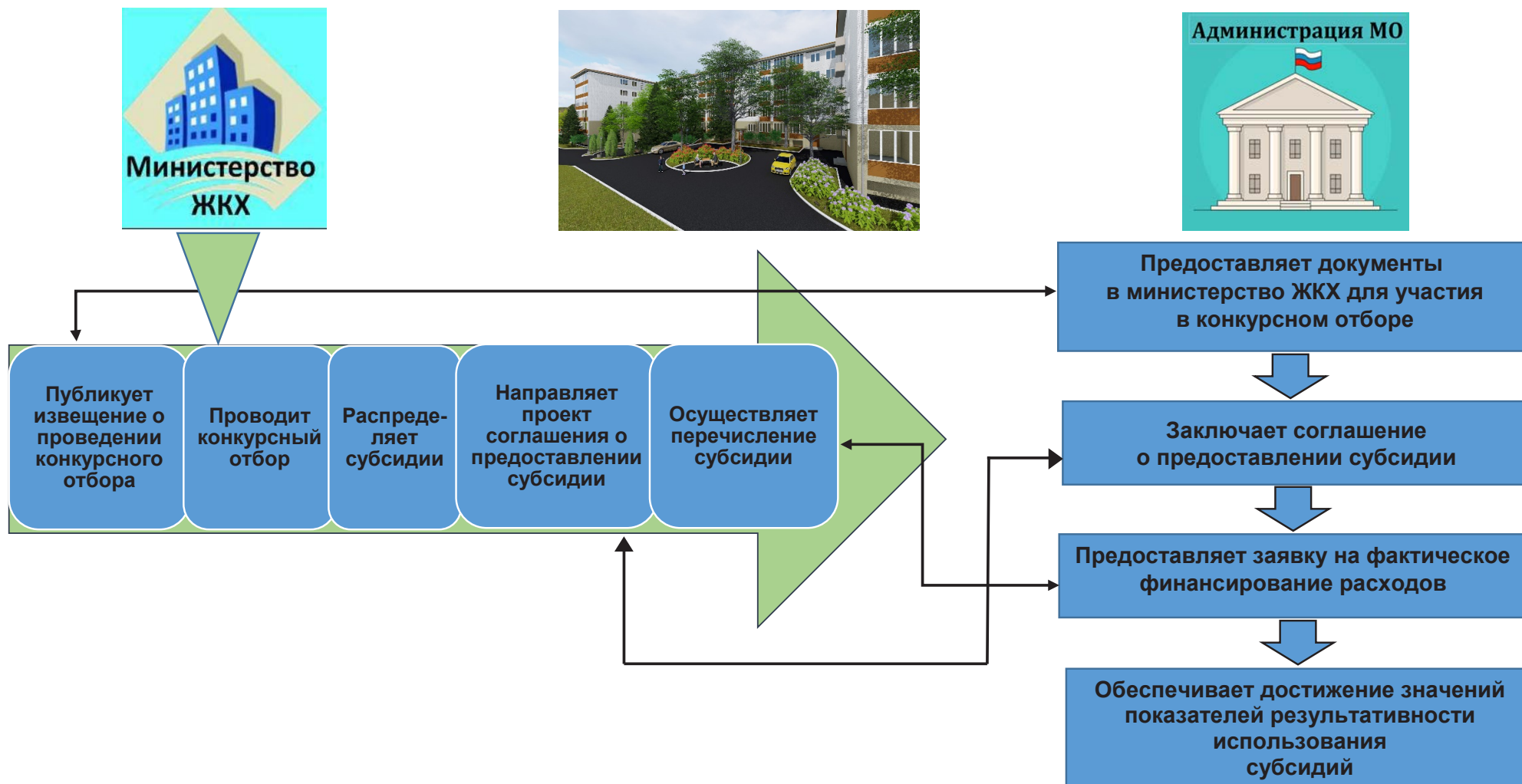

### 3. Благоустройство дворовых территорий

(для многоквартирных домов, в которых находятся краевые государственные учреждения)

Заявитель	Финансовые ресурсы	Доля софинансирования	Условия привлечения финансирования	Срок подачи заявки
<b>Оператор, организующий процедуру приема заявок и распределения финансовых ресурсов:</b> министерство жилищно-коммунального хозяйства Хабаровского края				
<b>Структурное подразделение:</b> отдел реализации приоритетного государственного проекта по формированию современной городской среды управления жилищного хозяйства, тел. (4212) 32-40-77				
1. Городской округ. 2. Городское поселение. 3. Сельское поселение	<b>Цель:</b> софинансирование муниципальных программ формирования современной городской среды на мероприятия по благоустройству дворовых территорий многоквартирных домов, в которых находятся краевые государственные учреждения <b>Форма:</b> субсидия <b>Объем:</b> определяется по итогам конкурсного отбора	Определяется в соответствии с распоряжением Правительства края от 20.01.2020 № 24-рп «Об утверждении предельных уровней софинансирования из краевого бюджета расходов муниципальных образований на 2020 год и плановый период 2021 и 2022 годов»	1. <b>Численность жителей</b> населенных пунктов свыше 1 000 человек. 2. <b>Наличие в МО учреждения</b> , размещенного в многоквартирном доме, дворовая территория которого нуждается в благоустройстве с учетом ее физического состояния. 3. <b>Наличие муниципальной программы</b> (включает перечень соответствующих мероприятий). 4. <b>Наличие в бюджете МО средств</b> на реализацию мероприятия. 5. Заключение <b>соглашения о предоставлении субсидии</b> . 6. <b>Возврат МО</b> средств субсидии в краевой бюджет в случае нарушений. 7. <b>Обеспечение МО обязательств</b> по: а) проведению мероприятий с учетом обеспечения физической, пространственной и информационной доступности зданий, сооружений для инвалидов и других маломобильных групп населения; б) обязательному установлению минимального 3-х летнего гарантийного срока на результаты выполненных работ.	Указывается в извещении о проведении конкурсного отбора (размещается на официальном сайте министерства жилищно-коммунального хозяйства края <a href="http://gkh27.ru">http://gkh27.ru</a> ) не позднее 1 июня года предоставления субсидии.
<b>Нормативные правовые акты, регулирующие процедуру</b>				
Государственная программа Хабаровского края «Формирование современной городской среды» (утверждена постановлением Правительства Хабаровского края от 31 августа 2017 года № 356-пр):				
<b>Приложение № 16</b> Порядок предоставления и распределения субсидий из краевого бюджета бюджетам муниципальных образований Хабаровского края на софинансирование расходных обязательств муниципальных образований края по реализации муниципальных программ формирования современной городской среды на мероприятия по благоустройству дворовых территорий многоквартирных домов, в которых находятся краевые государственные учреждения				

Схема предоставления субсидий на мероприятия по благоустройству дворовых территорий многоквартирных домов, в которых находятся краевые государственные учреждения

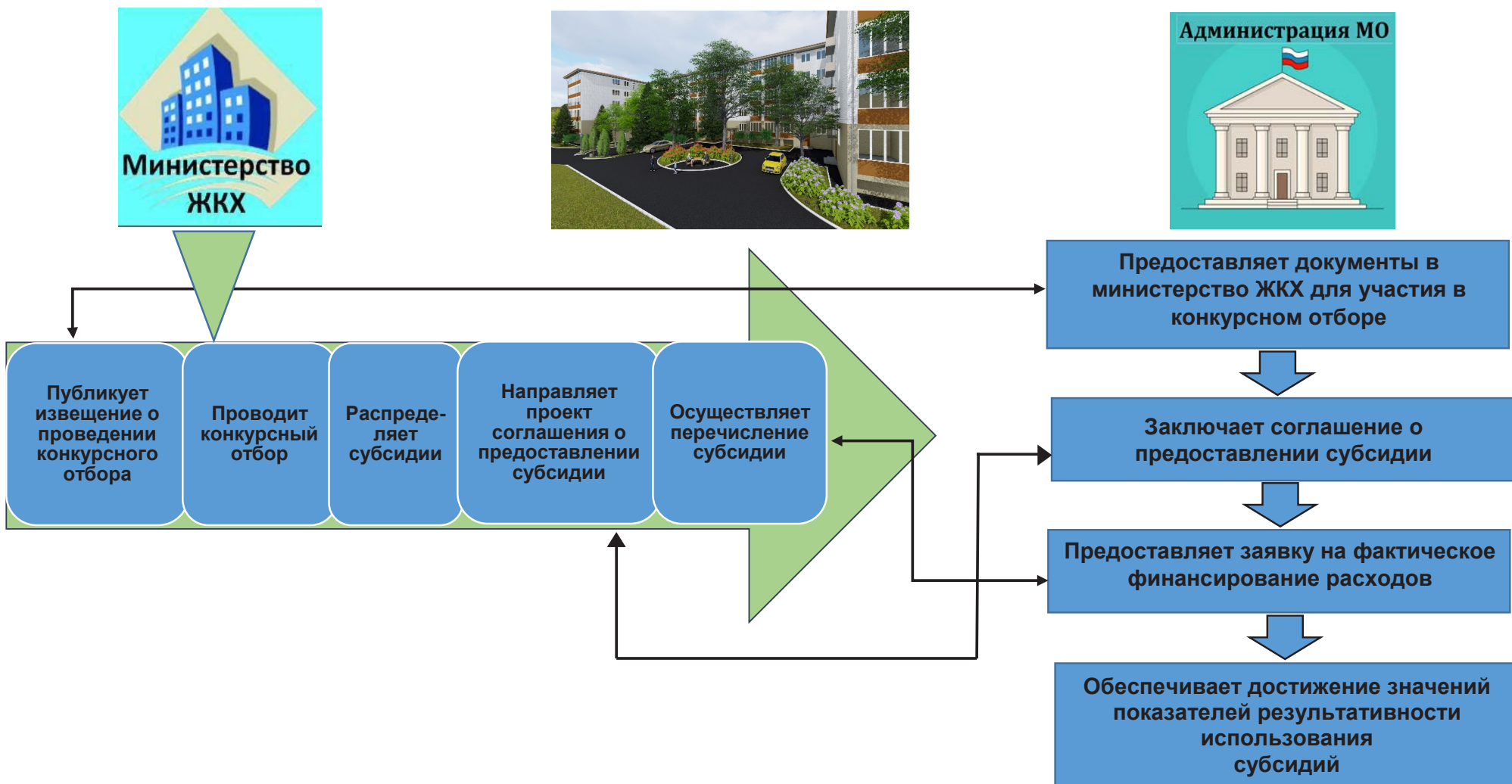

4. Капитальное строительство объектов жилищно-коммунального хозяйства (краевой бюджет)

Заявитель	Финансовые ресурсы	Доля софинансирования	Условия привлечения финансирования	Срок подачи заявки
<p><b>Оператор, организующий процедуру приема заявок и распределения финансовых ресурсов:</b></p>				
<p>1. Министерство жилищно-коммунального хозяйства Хабаровского края (рассматривает документы и проводит оценку эффективности проектов).                  2. Комиссия Правительства Хабаровского края по проектировкам показателей социально-экономического развития Хабаровского края, отбору государственных программ и инвестиционных проектов (рассматривает предложения и проводит отбор объектов на очередной финансовый год и плановый период).</p>				
<p><b>Структурное подразделение министерства:</b> отдел реализации государственной программы и бюджетных инвестиций управления инвестиционной политики и развития коммунальной инфраструктуры, тел. (4212) 30-21-62</p>				
<p>1. Городской округ.                  2. Городское поселение.                  3. Сельское поселение</p>	<p><b>Цель:</b> софинансирование мероприятий по строительству (реконструкции, техническому перевооружению) объектов капитального строительства жилищно-коммунального хозяйства края  <b>Форма:</b> субсидия  <b>Объем:</b> определяется в соответствии с Порядком формирования перечня КАИП<sup>5</sup></p>	<p>Определяется в соответствии с распоряжением Правительства края от 20.01.2020 № 24-рп «Об утверждении предельных уровней софинансирования из краевого бюджета расходных обязательств муниципального образования на 2020 год и плановый период 2021 и 2022 годов»</p>	<p>1. <b>Наличие в бюджете МО</b> средств на реализацию мероприятия.                  2. Положительное заключение <b>государственной экспертизы</b> на проект.                  3. Положительное заключение <b>о достоверности определения сметной стоимости</b> строительства, реконструкции объекта капитального строительства.                  4. Положительное заключение <b>государственной экологической экспертизы</b> (в случаях, предусмотренных законодательством РФ).                  5. Наличие <b>муниципальной программы</b> (включает соответствующие цели).                  6. Заключение <b>соглашения о предоставлении субсидии</b>.                  7. <b>Возврат МО</b> средств субсидии в краевой бюджет в случае нарушений</p>	<p>Определяется в соответствии с Порядком формирования перечня краевых адресных проектов. Ежегодно до 01 марта текущего финансового года в министерство жилищно-коммунального хозяйства края направляются заявки на получение субсидий на очередной финансовый год</p>
<p><b>Нормативные правовые акты, регулирующие процедуру</b></p>				
<p>1. Государственная программа Хабаровского края «Повышение качества жилищно-коммунального обслуживания населения Хабаровского края», утвержденная постановлением Правительства Хабаровского края от 07 июня 2012 г. № 185-пр.</p>				
<p><b>Приложение № 10.</b> Порядок предоставления субсидий на софинансирование мероприятий по строительству (реконструкции, техническому перевооружению) объектов капитального строительства муниципальной собственности.</p>				
<p>2. Постановление Правительства Хабаровского края от 05.04.2012 № 95-пр «Об утверждении Порядка формирования и мониторинга реализации перечня краевых адресных инвестиционных проектов и Порядка проведения оценки инвестиционных проектов на предмет эффективности использования средств краевого бюджета, направляемых на капитальные вложения»</p>				

<sup>5</sup> Краевых адресных инвестиционных проектов

**Схема предоставления субсидий по строительству (реконструкции, техническому перевооружению) объектов капитального строительства муниципальной собственности в сфере ЖКХ**



5. Капитальное строительство объектов жилищно-коммунального хозяйства (федеральный бюджет)

Заявитель	Финансовые ресурсы	Доля софинансирования	Условия привлечения финансирования	Срок подачи заявки
<p><b>Оператор, организующий процедуру приема заявок и распределения финансовых ресурсов:</b></p>				
<p>1. Министерство строительства и жилищно-коммунального хозяйства Российской Федерации.                  2. Министерство жилищно-коммунального хозяйства Хабаровского края (рассматривает документы и проводит оценку эффективности проектов).                  3. Комиссия Правительства края по проектировкам показателей социально-экономического развития Хабаровского края, отбору государственных программ и инвестиционных проектов (рассматривает предложения и проводит отбор объектов).</p>				
<p><b>Структурное подразделение министерства:</b> отдел реализации государственной программы и бюджетных инвестиций управление инвестиционной политики и развития коммунальной инфраструктуры, тел. (4212) 30-21-62</p>				
<p>1. Городской округ.                  2. Городское поселение.                  3. Сельское поселение</p>	<p><b>Цель:</b> софинансирование мероприятий по:                  1. строительству (реконструкции, техническому перевооружению) объектов государственной собственности субъектов РФ (муниципальной собственности);                  2. капитальному ремонту объектов государственной собственности субъектов РФ (муниципальной собственности).  <b>Форма:</b> субсидия  <b>Объем:</b> определяется в соответствии с Порядком формирования перечня КАИП</p>	<p>Определяется в соответствии с распоряжением Правительства края от 20.01.2020 № 24-рп «Об утверждении предельных уровней софинансирования из краевого бюджета расходных обязательств муниципального образования на 2020 год и плановый период 2021 и 2022 годов»</p>	<p>1. Наличие <b>акта и (или) поручения</b> Президента РФ, Правительства РФ и (или) поручения Председателя Правительства РФ о строительстве (реконструкции) и (или) капитальном ремонте объекта капитального строительства.                  2. <b>Утвержденная проектная документация</b>, имеющая положительное заключение государственной экспертизы и положительное заключение о достоверности определения сметной стоимости.                  3. <b>Положительные заключения</b> по результатам проверок инвестиционных проектов на предмет эффективности использования средств федерального бюджета</p>	<p>Ежегодно до 01 февраля текущего финансового года в министерство жилищно-коммунального хозяйства края направляются заявки на получение субсидий на очередной финансовый год</p>
<p><b>Нормативные правовые акты, регулирующие процедуру</b></p>				
<p>1. Государственная программа Российской Федерации «Обеспечение доступным и комфортным жильем и коммунальными услугами граждан Российской Федерации» (утверждена постановлением Правительства Российской Федерации от 30.12.2017 № 1710). <b>Приложение № 10.</b> Правила предоставления и распределения субсидий на софинансирование капитальных вложений в рамках ведомственной целевой программы «Поддержка модернизации коммунальной и инженерной инфраструктуры субъектов Российской Федерации (муниципальных образований)».                  2. Постановление Правительства РФ от 30.09.2014 № 999 «О формировании, предоставлении и распределении субсидий из федерального бюджета бюджетам субъектов Российской Федерации» (вместе с «Правилами формирования, предоставления и распределения субсидий из федерального бюджета бюджетам субъектов Российской Федерации»);                  3. Постановление Правительства Хабаровского края от 05.04.2012 № 95-пр «Об утверждении Порядка формирования и мониторинга реализации перечня краевых адресных инвестиционных проектов и Порядка проведения оценки инвестиционных проектов на предмет эффективности использования средств краевого бюджета, направляемых на капитальные вложения»</p>				



Схема предоставления субсидий по строительству (реконструкции, техническому перевооружению) объектов капитального строительства муниципальной собственности в сфере ЖКХ

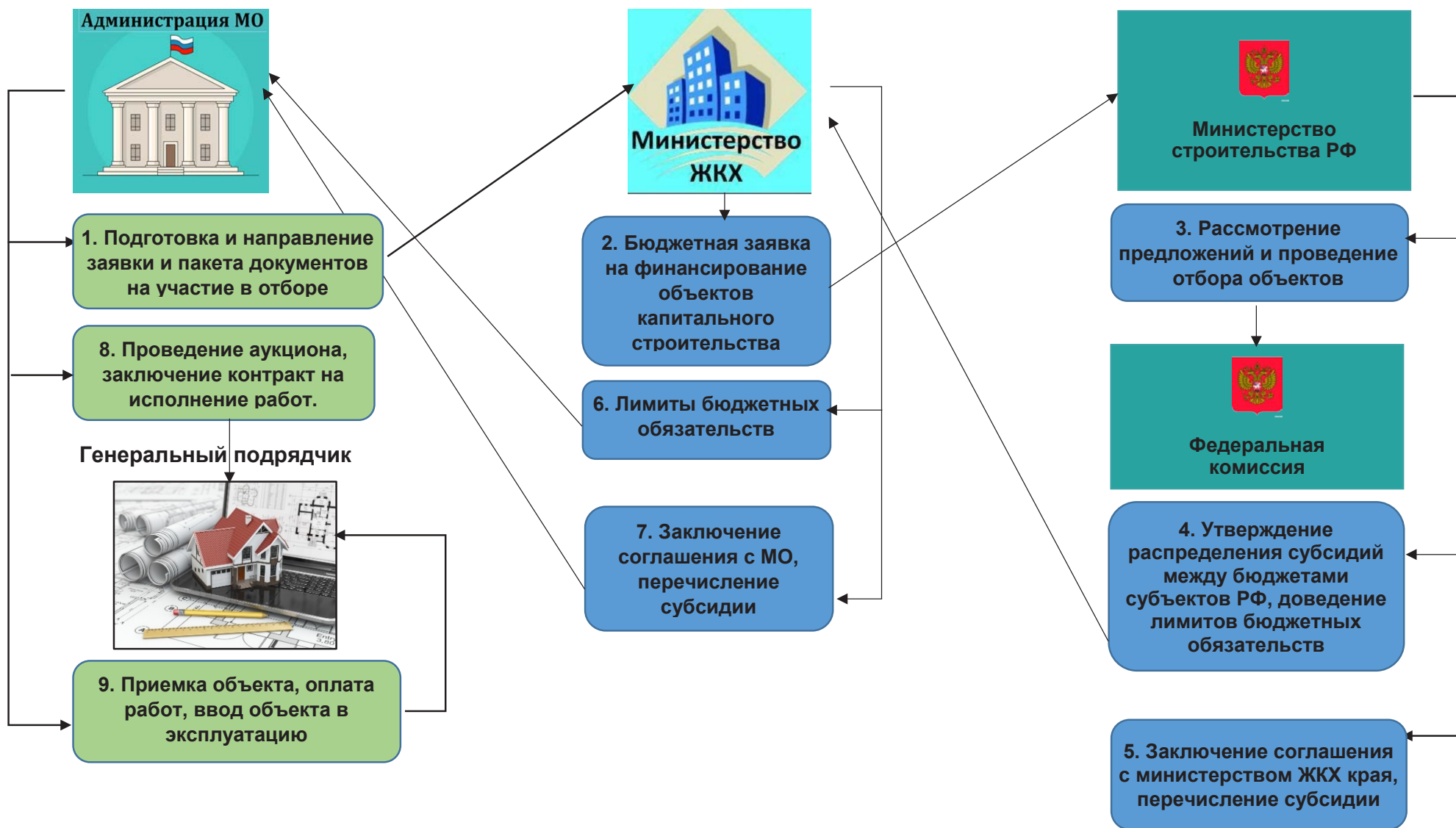

6. Строительство и реконструкция объектов водоснабжения

Заявитель	Финансовые ресурсы	Доля софинансирования	Условия привлечения финансирования	Срок подачи заявки
<p><b>Оператор организующий процедуру приема заявок и распределения финансовых ресурсов:</b></p>				
<p>1. Министерство строительства и жилищно-коммунального хозяйства Российской Федерации. 2. Министерство жилищно-коммунального хозяйства Хабаровского края.</p>				
<p><b>Структурное подразделение министерства:</b> отдел водоснабжения и водоотведения управления инженерной коммунальной инфраструктуры и топливообеспечения, тел. (4212) 30-60-21, отдел реализации государственной программы и бюджетных инвестиций управление инвестиционной политики и развития коммунальной инфраструктуры, тел. (4212) 30-21-62</p>				
<p>1. Городской округ. 2. Городское поселение. 3. Сельское поселение</p>	<p><b>Цель:</b> софинансирование из федерального бюджета мероприятий по строительству, реконструкции (модернизация) объектов питьевого водоснабжения <b>Форма:</b> субсидия <b>Объем:</b> определяется в соответствии с Порядком формирования перечня КАИП</p>	<p>Определяется в соответствии с распоряжением Правительства края от 20.01.2020 № 24-рп «Об утверждении предельных уровней софинансирования из краевого бюджета расходных обязательств муниципального образования на 2020 год и плановый период 2021 и 2022 годов»</p>	<p>1. <b>Системы водоснабжения не соответствуют</b> показателям качества и безопасности питьевого водоснабжения. 2. <b>Государственная программа</b> края, предусматривающая мероприятия, на софинансирования которых предоставляется субсидия. 3. Положительное <b>заключение государственной экспертизы</b> проектной документации и результатов инженерных изысканий. 4. Документы <b>об утверждении проектной документации;</b> 5. Положительное заключения о <b>достоверности определения сметной стоимости</b> объекта; 6. Документ, содержащий <b>результаты оценки эффективности</b> использования средств федерального бюджета</p>	<p>Не позднее 01 ноября текущего финансового года по запросу министерства жилищно-коммунального хозяйства края направляются заявки на получение субсидий на очередной финансовый год</p>
<p><b>Нормативные правовые акты, регулирующие процедуру</b></p>				
<p>1. Государственная программа Российской Федерации «Обеспечение доступным и комфортным жильем и коммунальными услугами граждан Российской Федерации» (утверждена постановлением Правительства РФ от 30.12.2017 № 1710). <b>(Приложение № 15 (2).</b> Правила предоставления и распределения субсидий из федерального бюджета бюджетам субъектов Российской Федерации на софинансирование мероприятий по строительству и реконструкции (модернизации) объектов питьевого водоснабжения). 2. Постановление Правительства РФ от 30.09.2014 № 999 «О формировании, предоставлении и распределении субсидий из федерального бюджета бюджетам субъектов Российской Федерации» (вместе с «Правилами формирования, предоставления и распределения субсидий из федерального бюджета бюджетам субъектов Российской Федерации»)). 3. Постановление Правительства Хабаровского края от 05.04.2012 № 95-пр «Об утверждении Порядка формирования и мониторинга реализации перечня краевых адресных инвестиционных проектов и Порядка проведения оценки инвестиционных проектов на предмет эффективности использования средств краевого бюджета, направляемых на капитальные вложения</p>				

**Схема предоставления субсидий по строительству, реконструкции (модернизации)  
объектов питьевого водоснабжения**

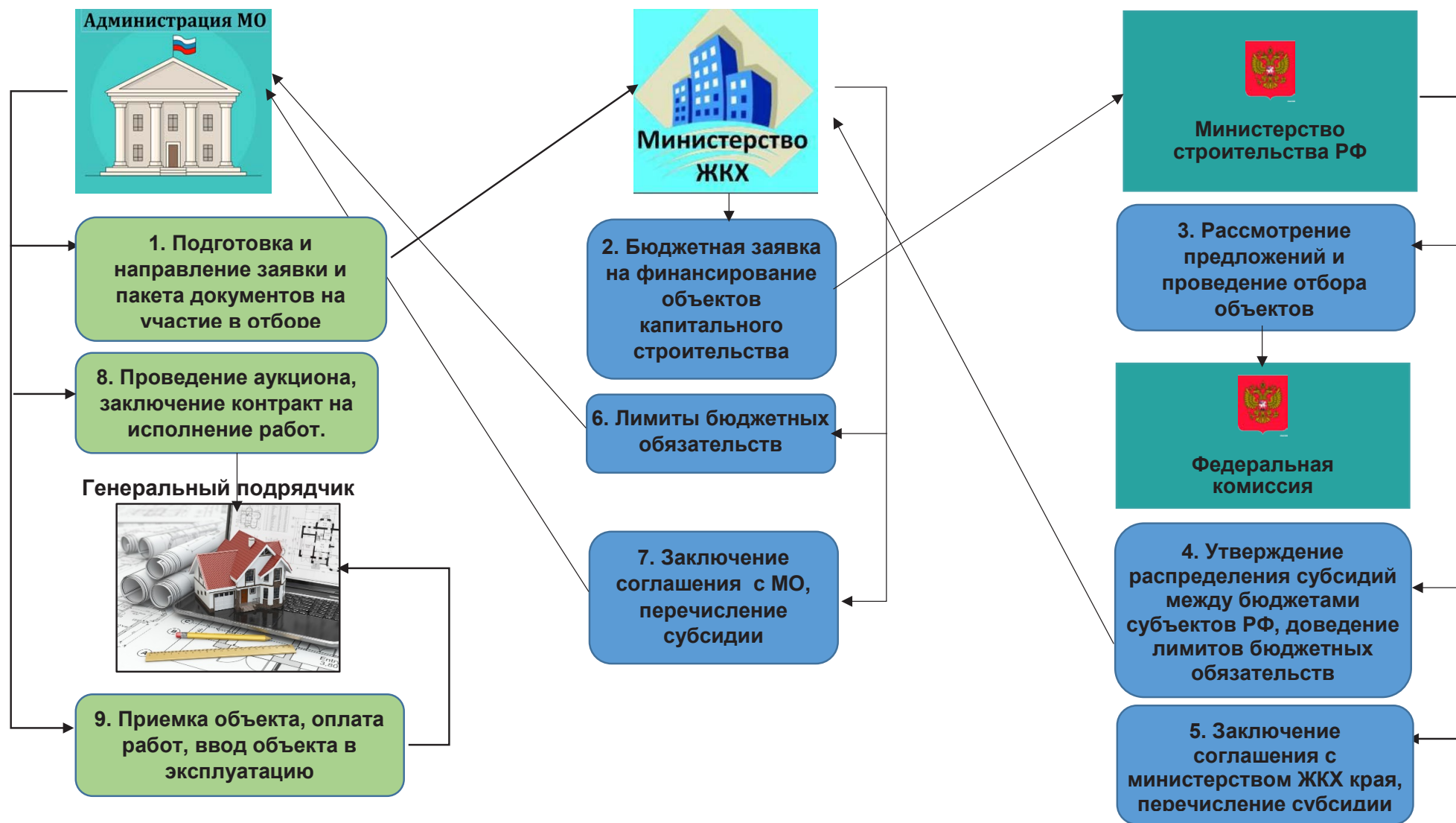

## Раздел II. Культура и туризм

### 1. Строительство и ремонт учреждений отрасли «Культура» в сельской местности

Заявитель	Финансовые ресурсы	Доля софинансирования	Условия привлечения финансирования	Срок подачи заявки
<p><b>Оператор, организующий процедуру приема заявок и распределения финансовых ресурсов:</b></p> <p>1. Министерство культуры Хабаровского края (рассматривает документы и проводит оценку эффективности проектов).</p> <p>2. Комиссия Правительства края по проектировкам показателей социально-экономического развития Хабаровского края, отбору государственных программ и инвестиционных проектов (рассматривает предложения и проводит отбор объектов на очередной финансовый год и плановый период).</p> <p><b>Структурное подразделение министерства:</b> отдел финансового исполнения государственных программ и проектов в сфере культуры финансово-экономического управления тел. (4212) 31-67-20, (4212)32-30-83</p>				
<p>Все МО (за исключением городских округов)</p>	<p><b>Цель:</b> софинансирование мероприятий по созданию и модернизации учреждений культурно-досугового типа в сельской местности, включая строительство, реконструкцию и капитальный ремонт зданий.</p> <p><b>Форма:</b> субсидия</p> <p><b>Объем:</b> определяется в соответствии с Порядком формирования перечня краевых адресных проектов</p>	<p>Определяется в соответствии с распоряжением Правительства края от 20.01.2020 № 24-рп «Об утверждении предельных уровней софинансирования из краевого бюджета расходных обязательств муниципального образования на 2020 год и плановый период 2021 и 2022 годов»</p>	<p>1. Наличие <b>в бюджете МО</b> средств на реализацию мероприятия.</p> <p>2. Наличие <b>сметы расходов</b> на капитальный ремонт объекта капитального строительства.</p> <p>3. Положительное заключение:                      - <b>государственной экспертизы</b> на проект и результаты инженерных изысканий объекта;                      - <b>государственной экологической экспертизы</b> (в случаях, предусмотренных законодательством РФ).</p> <p>4. Наличие <b>муниципальной программы</b> (включает соответствующие цели и мероприятия).</p> <p>5. <b>Гарантийное письмо</b> МО о благоустройстве территории, прилегающей к объекту, подключении к инженерным сетям и закупке оборудования</p>	<p>В срок, установленный министерством культуры края в соответствии с направленным в МО уведомлением о проведении отбора</p>
<p><b>Нормативные правовые акты, регулирующие процедуру</b></p> <p>1. Государственная программа Хабаровского края «Культура Хабаровского края» (утверждена постановлением Правительства Хабаровского края от 28.06.2012 № 216-пр).</p> <p><b>Приложение № 11.</b> Порядок предоставления субсидий из краевого бюджета бюджетам муниципальных образований Хабаровского края на софинансирование расходных обязательств муниципальных образований по поддержке отрасли культуры</p> <p>2. Постановление Правительства Хабаровского края от 05.04.2012 № 95-пр «Об утверждении Порядка формирования и мониторинга реализации перечня краевых адресных инвестиционных проектов и Порядка проведения оценки инвестиционных проектов на предмет эффективности использования средств краевого бюджета, направляемых на капитальные вложения»</p>				

### Схема предоставления субсидий на строительство и ремонт учреждений отрасли «Культура» в сельской местности



2. Строительство учреждений отрасли «Культура» (муниципальный район и городской округ)

Заявитель	Финансовые ресурсы	Доля софинансирования	Условия привлечения финансирования	Срок подачи заявки
<p><b>Оператор, организующий процедуру приема заявок и распределения финансовых ресурсов:</b>                      1. Министерство культуры Хабаровского края (рассматривает документы и проводит оценку эффективности проектов).                      2. Комиссия Правительства края по проектировкам показателей социально-экономического развития Хабаровского края, отбору государственных программ и инвестиционных проектов (рассматривает предложения и проводит отбор объектов на очередной финансовый год и плановый период).  <b>Структурное подразделение министерства:</b> отдел финансового исполнения государственных программ и проектов в сфере культуры финансово-экономического управления тел. (4212) 31-67-20, (4212) 32-30-83</p>				
1. Муниципальный район. 2. Городской округ.	<p><b>Цель:</b> софинансирование мероприятий по - строительству (реконструкции) объектов капитального строительства отрасли «Культура», за исключением объектов, расположенных в сельской местности (софинансируемых в соответствии с приложением № 11 государственной программы «культура Хабаровского края» - строительству центров культурного развития  <b>Форма:</b> субсидия  <b>Объем:</b> определяется в соответствии с Порядком формирования перечня краевых адресных проектов</p>	<p>Определяется в соответствии с распоряжением Правительства края от 20.01.2020 № 24-рп «Об утверждении предельных уровней софинансирования из краевого бюджета расходных обязательств муниципального образования на 2020 год и плановый период 2021 и 2022 годов»</p>	1. Наличие <b>муниципальной программы</b> (включает соответствующие цели и мероприятия). 2. Обеспечение <b>доли участия МО</b> в финансировании; 3. Положительное заключение: - <b>государственной экспертизы</b> на проект и результаты инженерных изысканий объекта; - <b>государственной экологической экспертизы</b> (в случаях, предусмотренных законодательством РФ); - <b>о достоверности определения сметной стоимости</b> объекта. 5. Использование <b>типовой проектной документации</b> (строительство). 6. <b>Достижение значений показателей результативности</b> использования субсидии. 7. <b>Представление отчетов</b> об использовании средств субсидии. 8. <b>Возврат</b> субсидии в случае нарушения условий соглашения	1. Ежегодно до 01 марта текущего финансового года в министерство культуры края направляются заявки на получение субсидий на очередной финансовый год. 2. Для проектов строительства центров культурного развития – в срок установленный министерством культуры края в соответствии с направленным в МО уведомлением о проведении отбора.
<p><b>Нормативные правовые акты, регулирующие процедуру</b>                      1. Государственная программа Хабаровского края «Культура Хабаровского края» (утверждена постановлением Правительства Хабаровского края от 28.06.2012 № 216-пр).  <b>Приложение № 13.</b> Порядок предоставления субсидий из краевого бюджета бюджетам муниципальных образований края на софинансирование расходных обязательств муниципальных образований края по строительству, реконструкции объектов капитального строительства муниципальной собственности                      2. Постановление Правительства Хабаровского края от 05.04.2012 № 95-пр «Об утверждении Порядка формирования и мониторинга реализации перечня краевых адресных инвестиционных проектов и Порядка проведения оценки инвестиционных проектов на предмет эффективности использования средств краевого бюджета, направляемых на капитальные вложения»</p>				

**Схема предоставления субсидий на строительство (реконструкцию) учреждений отрасли «Культура»  
(для муниципальных районов и городских округов)**

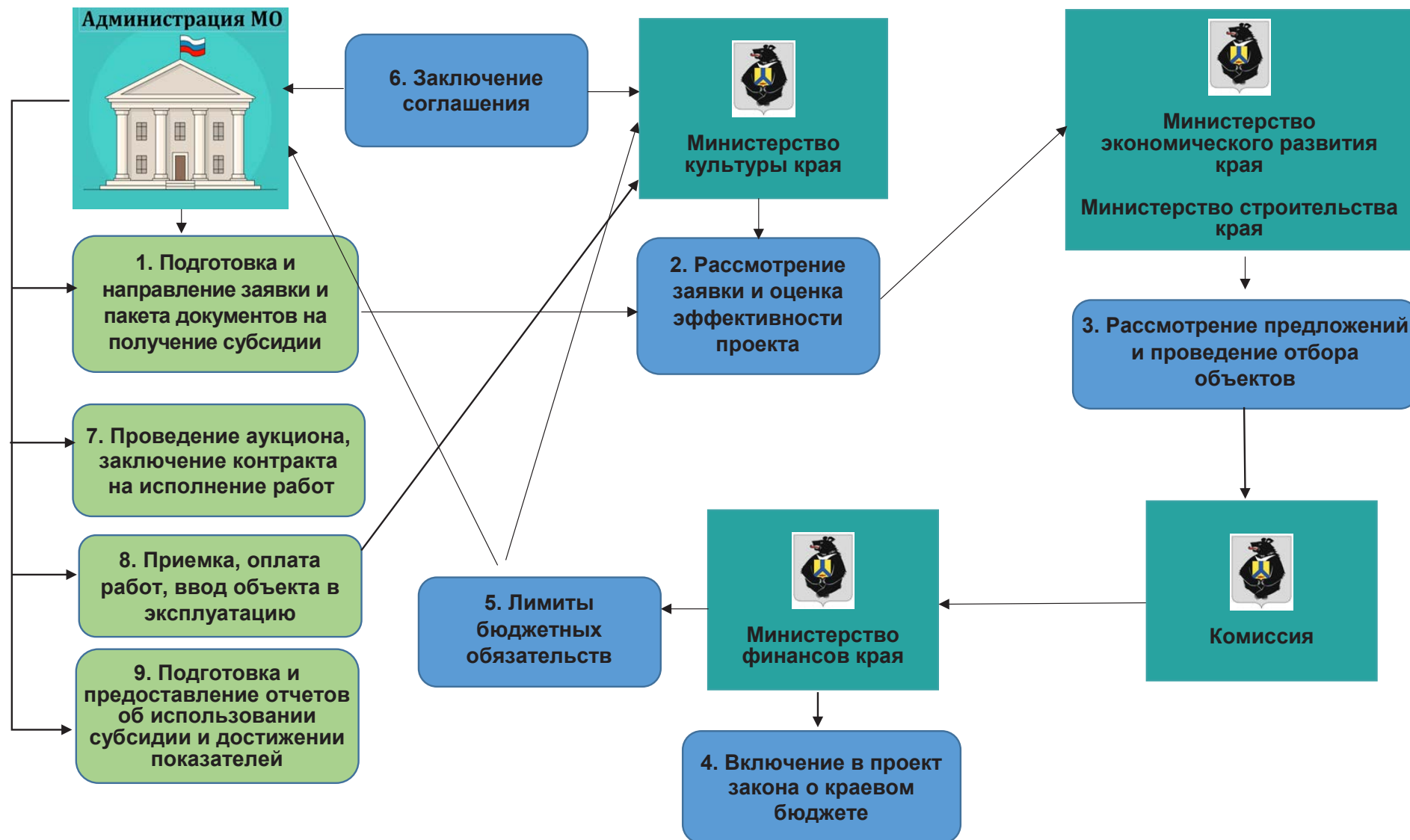

3. Развитие материально-технической базы детских школ искусств, профессиональных образовательных организаций

Заявитель	Финансовые ресурсы	Доля софинансирования	Условия привлечения финансирования	Срок подачи заявки
<p><b>Оператор, организующий процедуру приема заявок и распределения финансовых ресурсов:</b> Министерство культуры Хабаровского края</p>				
<p><b>Структурное подразделение:</b> отдел образовательной, аналитической деятельности и взаимодействия с муниципальными образованиями управления культурной политики, тел. (4212) 42-11-01, 31-57-01</p>				
<p>1. Муниципальный район. 2. Городской округ</p>	<p><b>Цель:</b> софинансирование мероприятий по поддержке отрасли культуры: - приобретение музыкальных инструментов, оборудования; - учебных материалов для детских школ искусств и профессиональных образовательных организаций <b>Форма:</b> субсидия <b>Объем:</b> в соответствии с квотой, доведенной Министерством культуры РФ, по итогам конкурсного отбора</p>	<p>5 %</p>	<p>1. Наличие <b>в бюджете МО</b> средств на реализацию мероприятия. 2. Наличие <b>муниципальной программы</b> (включает соответствующие цели и мероприятия). 3. Заключение <b>соглашения о предоставлении субсидии</b>. 4. <b>Возврат субсидии</b> в случае нарушения условий соглашения. 5. Представление <b>отчетов об использовании субсидии</b></p>	<p>Указывается в извещении о проведении конкурсного отбора, которое публикуется на официальном сайте министерства культуры края <a href="https://minkult.khabkrai.ru/">https://minkult.khabkrai.ru/</a>, не позднее чем за 2 календарных дня до даты проведения отбора. Решение об отборе принимается в течение пяти рабочих дней со дня проведения отбора, но не позднее 31 марта текущего года</p>
<p><b>Нормативные правовые акты, регулирующие процедуру</b></p>				
<p>Государственная программа Хабаровского края «Культура Хабаровского края» (утверждена постановлением Правительства Хабаровского края от 28.06.2012 № 216-пр).</p>				
<p><b>Приложение № 11.</b> Порядок предоставления субсидий из краевого бюджета бюджетам муниципальных образований Хабаровского края на софинансирование расходных обязательств муниципальных образований по поддержке отрасли культуры</p>				



**Схема предоставления субсидий на развитие материально-технической базы детских школ искусств и профессиональных образовательных организаций**

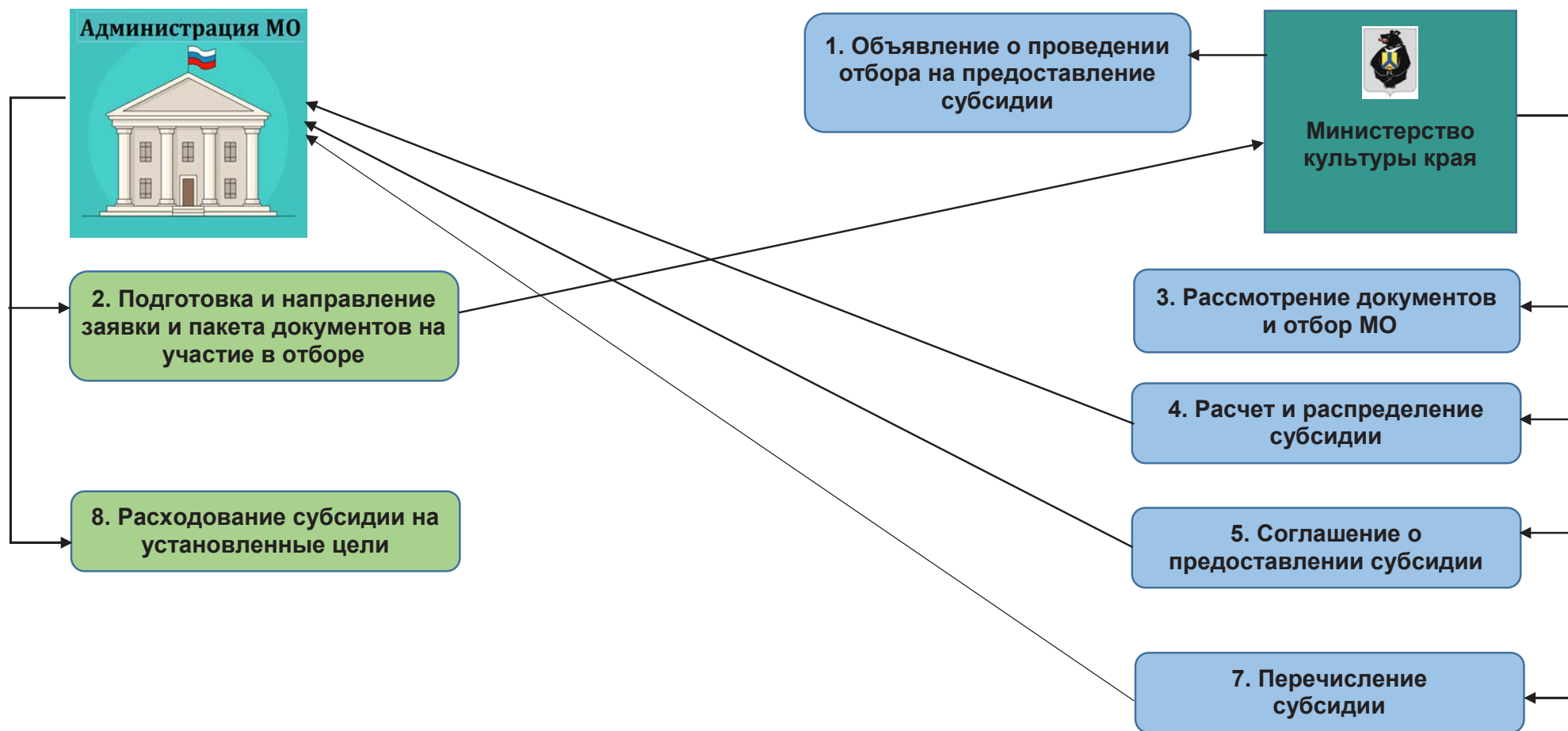

4. Развитие библиотечного дела

Заявитель	Финансовые ресурсы	Доля софинансирования	Условия привлечения финансирования	Срок подачи заявки
<p><b>Оператор, организующий процедуру приема заявок и распределения финансовых ресурсов:</b> министерство культуры Хабаровского края  <b>Структурное подразделение министерства:</b> отдел музейно-библиотечной деятельности управления культурной политики, тел. (4212) 32-47-39, 31-57-04</p>				
<p>МО, имеющие общедоступные библиотеки без доступа к сети «Интернет»</p>	<p><b>Цель:</b> софинансирование мероприятий по подключению муниципальных общедоступных библиотек к информационно-телекоммуникационной сети «Интернет» и развитию библиотечного дела с учетом задачи расширения информационных технологий и оцифровки  <b>Форма:</b> субсидия  <b>Объем:</b> в соответствии с лимитами, доведенными Министерством культуры РФ, по итогам конкурсного отбора</p>	<p>Не менее 5 %</p>	<p>1. Наличие <b>в бюджете МО средств</b> на софинансирование.                  2. Наличие <b>муниципальной программы</b> (включает соответствующие цели и мероприятия).                  3. Заключение <b>соглашения о предоставлении субсидии</b>.                  4. <b>Возврат субсидии</b> в случае нарушения условий соглашения.                  5. Представление <b>отчетов об использовании субсидии</b></p>	<p>Указывается в извещении о проведении конкурсного отбора, которое публикуется на официальном сайте министерства культуры края <a href="https://minkult.khabkrai.ru/">https://minkult.khabkrai.ru/</a>, не позднее чем за 30 календарных дней до даты проведения отбора.                  Решение об отборе принимается в течение пяти рабочих дней со дня проведения отбора, но не позднее 31 марта текущего года.</p>
<p><b>Нормативные правовые акты, регулирующие процедуру</b>                  Государственная программа Хабаровского края «Культура Хабаровского края» (утверждена постановлением Правительства Хабаровского края от 28.06.2012 № 216-пр).  <b>Приложение № 11.</b> Порядок предоставления субсидий из краевого бюджета бюджетам муниципальных образований Хабаровского края на софинансирование расходных обязательств муниципальных образований по поддержке отрасли культуры</p>				

### Схема предоставления субсидий на развитие библиотечного дела

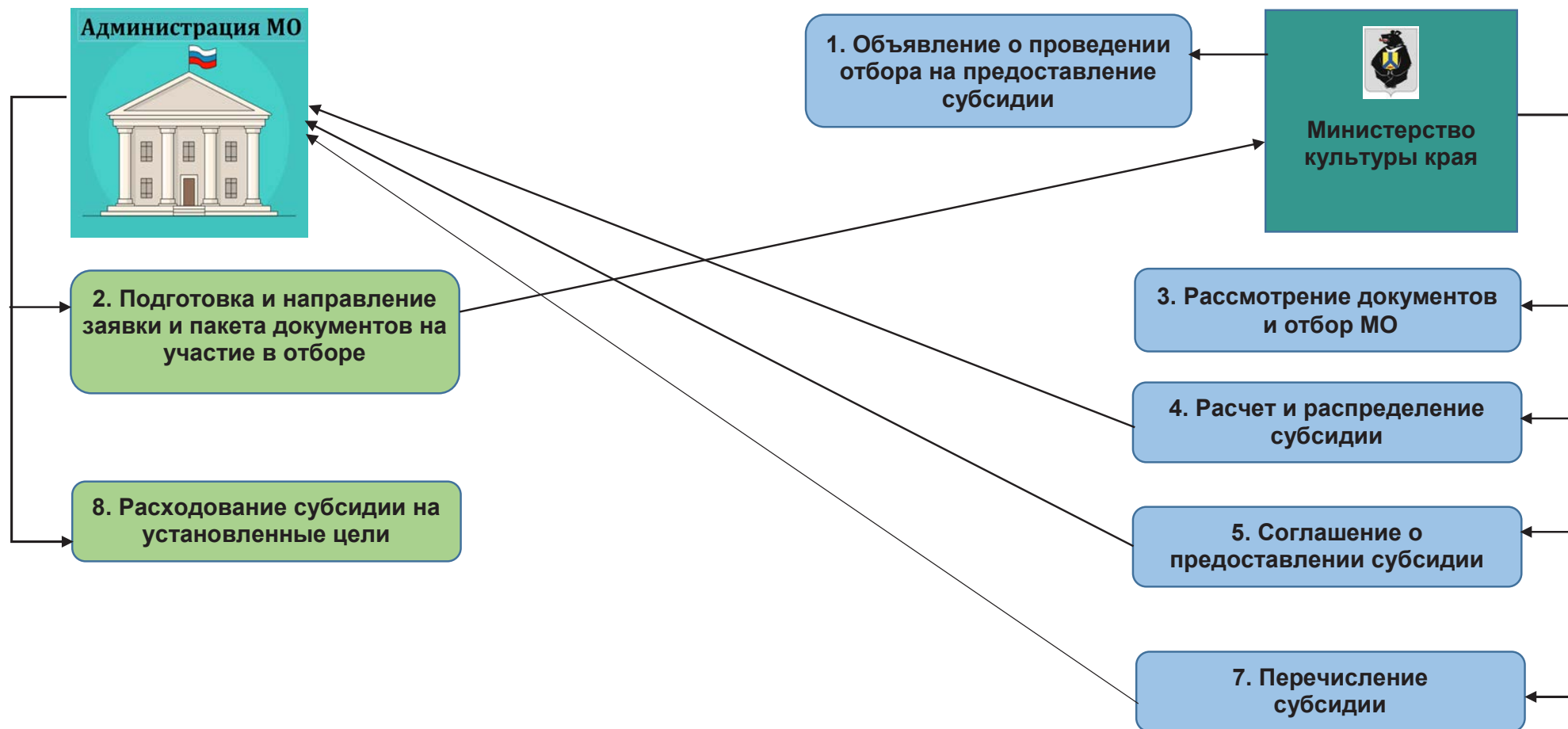

5. Празднование памятных дат

Заявитель	Финансовые ресурсы	Доля софинансирования	Условия привлечения финансирования	Срок подачи заявки
<p><b>Оператор, организующий процедуру приема заявок и распределения финансовых ресурсов:</b> министерство культуры Хабаровского края  <b>Структурное подразделение министерства:</b> отдел музейно-библиотечной деятельности управления культурной политики, тел. (4212) 32-47-39, 31-57-04</p>				
<p>МО, отмечающие юбилейные даты своего основания, имеющие 10-летнюю кратность, начиная с 50-летия даты основания МО</p>	<p><b>Цель:</b> софинансирование мероприятий по подготовке памятных дат, в том числе:                      - культурно-массовые мероприятия;                      - проведение выставок и фестивалей;                      - осуществление просветительской и издательской деятельности.  <b>Форма:</b> субсидия  <b>Объем:</b> рассчитывается по формуле, зависит от численности жителей МО, уровня бюджетной обеспеченности</p>	<p>не менее 30%</p>	<p>1. Наличие <b>в бюджете МО средств</b> на софинансирование                      2. Наличие <b>муниципальной программы</b> (включает соответствующие цели и мероприятия).                      3. Заключение <b>соглашения о предоставлении субсидии</b>.                      4. <b>Возврат субсидии</b> в случае нарушения условий соглашения.                      5. Представление <b>отчетов об использовании субсидии</b></p>	<p>Указывается в извещении о проведении конкурсного отбора, которое публикуется на официальном сайте министерства культуры края <a href="https://minkult.khabkrai.ru/">https://minkult.khabkrai.ru/</a>, не позднее чем за 30 календарных дней до даты проведения отбора.                      Решение об отборе принимается в течение пяти рабочих дней со дня проведения отбора, но не позднее 31 марта текущего года.</p>
<p><b><u>Нормативные правовые акты, регулирующие процедуру</u></b>                      Государственная программа Хабаровского края «Культура Хабаровского края» (утверждена постановлением Правительства Хабаровского края от 28.06.2012 № 216-пр).  <b>Приложение № 16.</b> Порядок предоставления субсидий на софинансирование расходных обязательств по подготовке и проведению празднования памятных дат муниципальных образований Хабаровского края</p>				

## Схема предоставления субсидий на проведение мероприятий по подготовке празднованию памятных дат

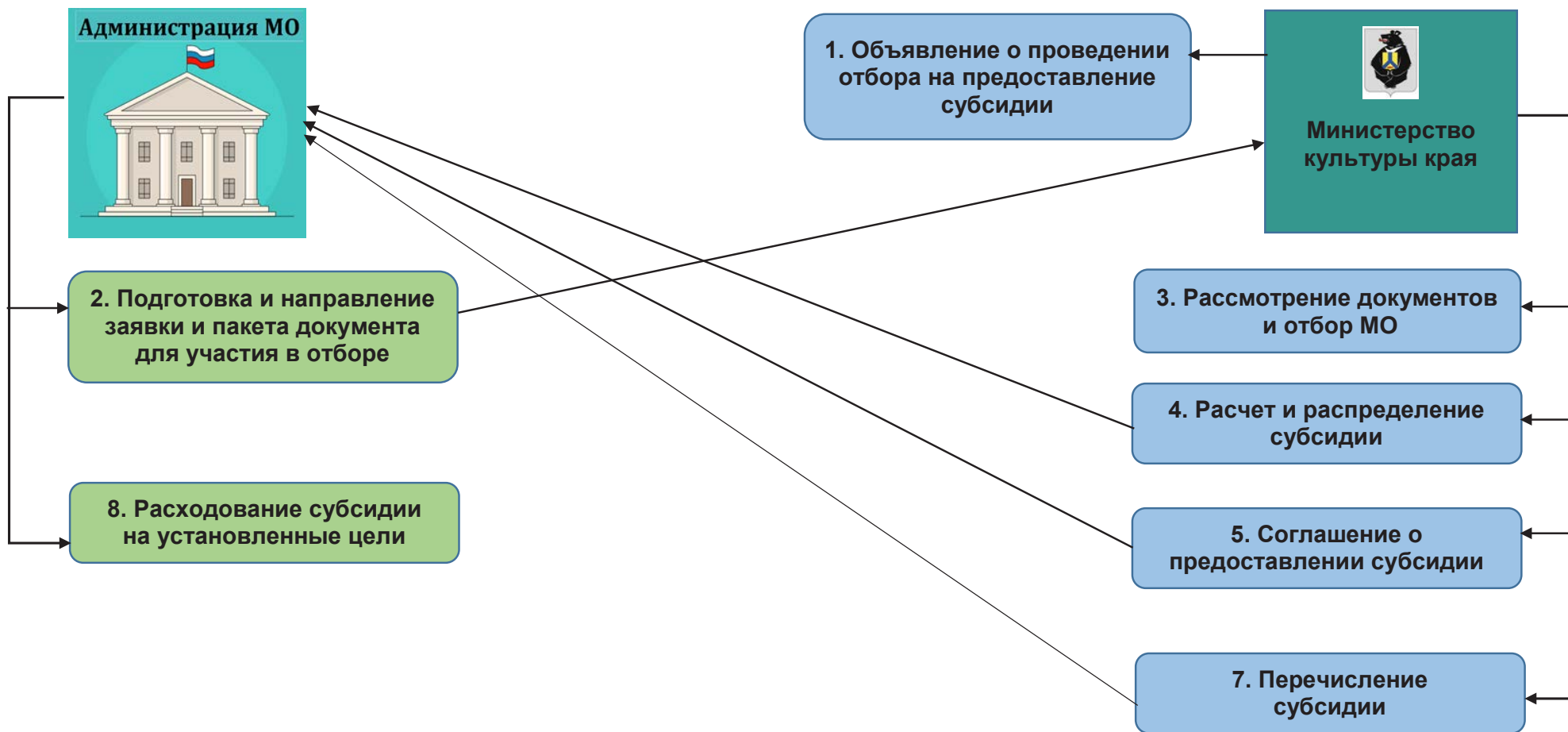

6. Укрепление материально-технической базы домов культуры

Заявитель	Финансовые ресурсы	Доля софинансирования	Условия привлечения финансирования	Срок подачи заявки
<p><b>Оператор, организующий процедуру приема заявок и распределения финансовых ресурсов:</b> министерство культуры Хабаровского края</p>				
<p><b>Структурное подразделение министерства:</b> отдел искусств и народного творчества управления культурной политики, тел. (4212) 30-41-26, 42-23-86</p>				
<p>Муниципальный район с численностью жителей до 50 тыс. человек</p>	<p><b>Цель:</b> софинансирование мероприятий по развитию и укреплению материально-технической базы муниципальных домов культуры, а также выполнению ремонтных работ (текущий ремонт) в отношении объектов, закрепленных на праве оперативного управления за муниципальными домами культуры <b>Форма:</b> субсидия <b>Объем:</b> определяется расчетным путем, зависит от уровня бюджетной обеспеченности МО, объема запрашиваемых средств, а также общего объема бюджетных ассигнований, утвержденных в бюджете края для целей предоставления субсидии</p>	<p>не менее 5 %</p>	<ol style="list-style-type: none"> <li>1. Наличие <b>в бюджете МО средств</b> на софинансирование.</li> <li>2. Наличие <b>муниципальной программы</b> (включает соответствующие цели и мероприятия).</li> <li>3. Заключение <b>соглашения о предоставлении субсидии</b>.</li> <li>4. <b>Возврат субсидии</b> в случае нарушения условий соглашения.</li> <li>5. Представление <b>отчетов об использовании субсидии</b></li> </ol>	<p>Извещение о сроке, месте приема заявок и документов; сроках, времени и месте проведения конкурсного отбора публикуется на официальном сайте министерства культуры края <a href="https://minkult.khabkrai.ru/">https://minkult.khabkrai.ru/</a> не позднее чем за 30 календарных дней до дня проведения конкурсного отбора. Решение об отборе принимается в течение 5 рабочих дней со дня проведения конкурсного отбора, но не позднее 31 марта текущего года</p>
<p><b>Нормативные правовые акты, регулирующие процедуру</b> Государственная программа Хабаровского края «Культура Хабаровского края» (утверждена постановлением Правительства Хабаровского края от 28.06.2012 № 216-пр). <b>Приложение № 14.</b> Порядок предоставления и распределения субсидий из краевого бюджета бюджетам муниципальных образований края по обеспечению развития и укрепления материально-технической базы муниципальных домов культуры</p>				

Схема предоставления субсидий на укрепление материально-технической базы домов культуры

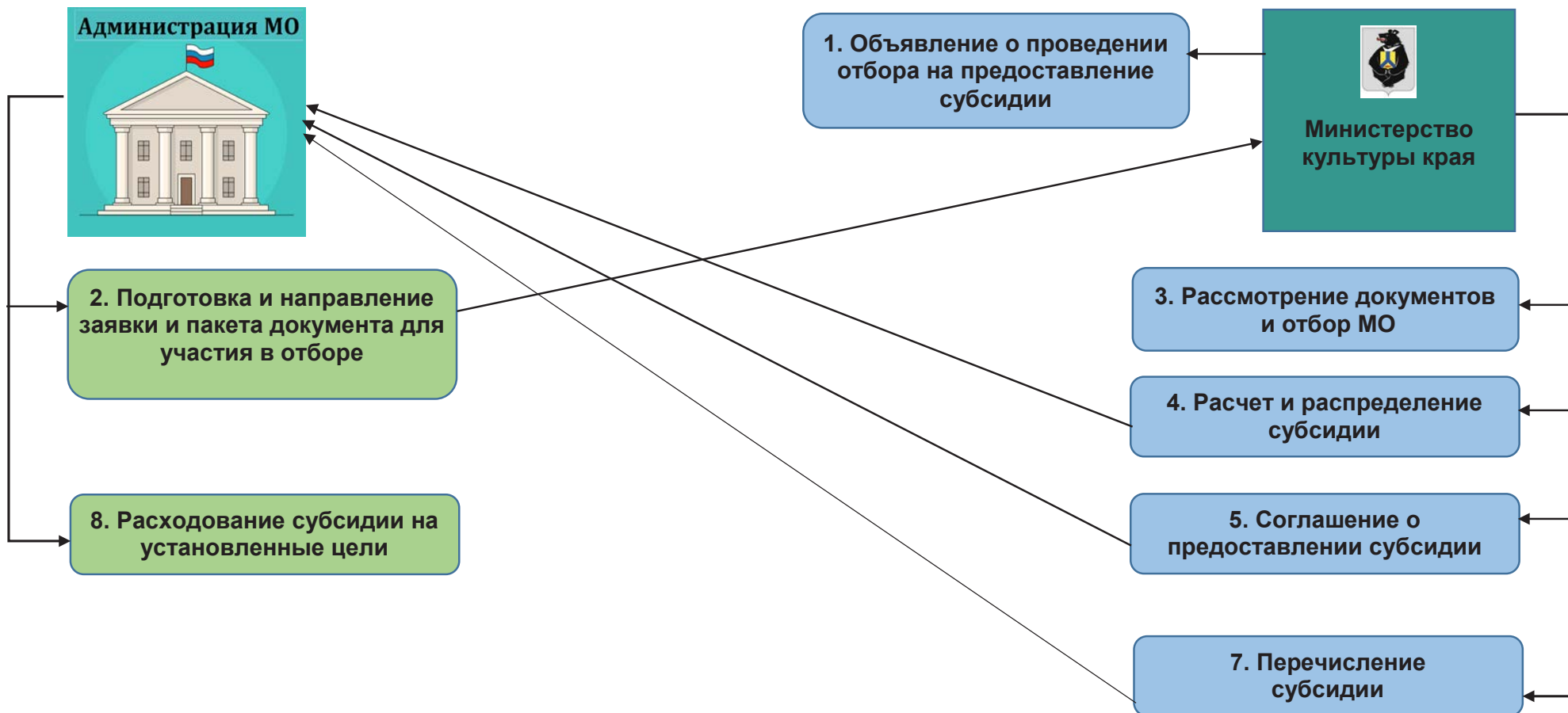

7. Муниципальные театры

Заявитель	Финансовые ресурсы	Доля софинансирования	Условия привлечения финансирования	Срок подачи заявки
<p><b>Оператор, организующий процедуру приема заявок и распределения финансовых ресурсов:</b> министерство культуры Хабаровского края  <b>Структурное подразделение министерства:</b> отдел искусств и народного творчества управления культурной политики, тел. (4212) 30-41-26, 42-23-86</p>				
Муниципальные районы и городские округа	<p><b>Цель:</b> софинансирование мероприятий по поддержке творческой деятельности муниципальных театров включая:</p> <ul style="list-style-type: none"> <li>- создание новых постановок и показ спектаклей на стационаре;</li> <li>- укрепление материально-технической базы муниципальных театров</li> </ul> <p><b>Форма:</b> субсидия  <b>Объем:</b> в соответствии с квотой, доведенной Министерством культуры РФ, по итогам конкурсного отбора</p>	не менее 5 %	<ol style="list-style-type: none"> <li>1. <b>Наличие муниципальных театров</b> в городах с численностью населения до 300 тыс. человек.</li> <li>2. Наличие <b>в бюджете МО средств</b> на софинансирование.</li> <li>3. Наличие <b>муниципальной программы</b> (включает соответствующие цели и мероприятия).</li> <li>4. Заключение <b>соглашения о предоставлении субсидии</b>.</li> <li>5. <b>Возврат субсидии</b> в случае нарушения условий соглашения.</li> <li>6. Представление <b>отчетов об использовании субсидии</b></li> </ol>	Извещение о сроке, месте приема заявок и документов; сроках, времени и месте проведения конкурсного отбора публикуется на официальном сайте министерства культуры края <a href="https://minkult.khabkrai.ru/">https://minkult.khabkrai.ru/</a> не позднее чем за 30 календарных дней до дня проведения конкурсного отбора. Решение об отборе принимается в течение 5 рабочих дней со дня проведения конкурсного отбора, но не позднее 31 марта текущего года
<p><b><u>Нормативные правовые акты, регулирующие процедуру</u></b>  Государственная программа Хабаровского края «Культура Хабаровского края» (утверждена постановлением Правительства Хабаровского края от 28.06.2012 № 216-пр).  <b>Приложение № 14.</b> Порядок предоставления и распределения субсидий на софинансирование расходных обязательств муниципальных образований по поддержке творческой деятельности муниципальных театров в городах с численностью населения до 300 тыс. человек</p>				



Схема предоставления субсидий на поддержку творческой деятельности театров

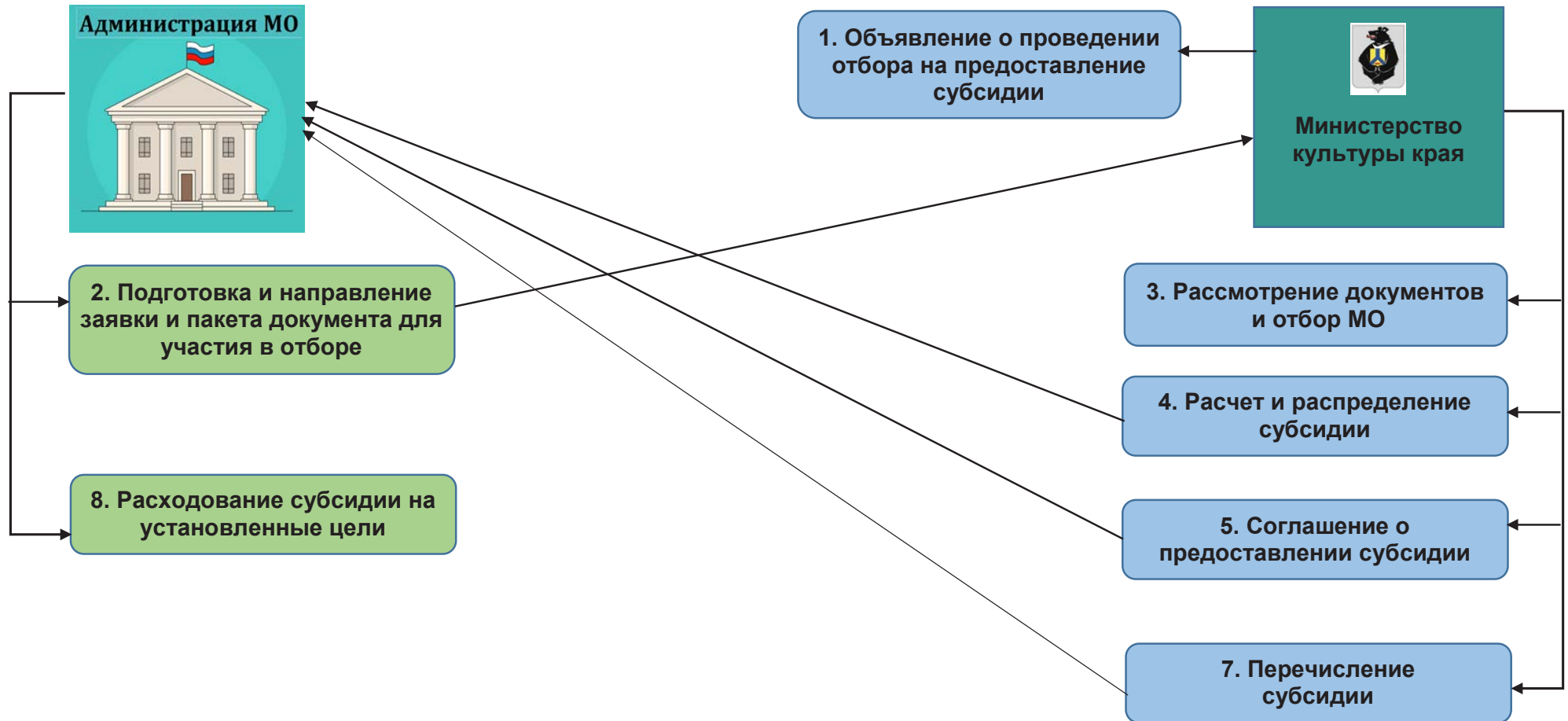

## 8. Поддержка кинематографии

Заявитель	Финансовые ресурсы	Доля софинансирования	Условия привлечения финансирования	Срок подачи заявки
<b>Оператор, организующий процедуру приема заявок и распределения финансовых ресурсов:</b> федеральный фонд социальной и экономической поддержки отечественной кинематографии (далее – Фонд)				
<b>Структурное подразделение министерства культуры края:</b> отдел искусств и народного творчества управления культурной политики, тел. (4212) 30-41-26, 42-23-86				
Организация, осуществляющая кинопоказ или планирующая осуществить кинопоказ в кинозале <sup>6</sup> , расположенном в населенном пункте с численностью населения до 500 тыс. человек	<b>Цель:</b> обеспечение (или) возмещение расходов, связанных с созданием условий для показа национальных фильмов в населенном пункте с численностью населения до 500 тыс. человек (приобретение в собственность, монтаж и доставка оборудования, предназначенных для переоборудования кинозала) <b>Форма:</b> субсидия <b>Объем:</b> не более 5 млн. руб.	В соответствии с приказом Фонда	<ol style="list-style-type: none"> <li>1. <b>Окончание переоборудования</b> и начало кинопоказа не позднее 31 декабря года заключения договора с Фондом.</li> <li>2. <b>Возмещение затрат</b>, понесенных не ранее 01 июля года, предшествующего заключению соглашения с Фондом.</li> <li>3. Отсутствие <b>неисполненных обязательств</b> заявителя по заключенным с Фондом договорам.</li> <li>4. Отсутствие <b>задолженности по уплате</b> налогов, пеней, штрафов.</li> <li>5. Отсутствие <b>процедуры банкротства или ликвидации</b>.</li> <li>6. Отсутствие <b>приостановления деятельности и исполнительных производств</b>.</li> <li>7. Соответствие <b>виду деятельности 59.14</b> согласно ОКВЭД.</li> <li>8. Нахождение <b>помещения, предназначенного для организации кинопоказа</b> в собственности, хозяйственном ведении, оперативном управлении, на правах пользования или аренды</li> <li>9. Наличие у Заявителя <b>опыта деятельности в сфере культуры и кинематографии</b> не менее 3 лет.</li> </ol>	Прием заявок осуществляется с момента размещения приказа Фонда об объявлении отбора на официальном сайте Фонда <a href="http://www.fond-kino.ru/">http://www.fond-kino.ru/</a>
<b>Нормативные правовые акты, регулирующие процедуру</b>				
Приказ Фонда от 11.02.2019 № 12 «Об утверждении Порядка и условий отбора организаций, осуществляющих показ фильмов, которым оказывается поддержка Федеральным фондом социальной и экономической поддержки отечественной кинематографии в целях создания условий для показа национальных фильмов путем направления средств, источником финансирования которых является субсидия из федерального бюджета на поддержку кинематографии» ( <a href="http://www.fond-kino.ru/projects/podderzka-kinoteatrov-v-2019-godu/">http://www.fond-kino.ru/projects/podderzka-kinoteatrov-v-2019-godu/</a> )				

<sup>6</sup> За исключением индивидуальных предпринимателей, органов государственной власти и местного самоуправления

### Схема возмещения расходов на создание условий для показа национальных фильмов

Федеральный фонд социальной и экономической поддержки отечественной кинематографии

Организация

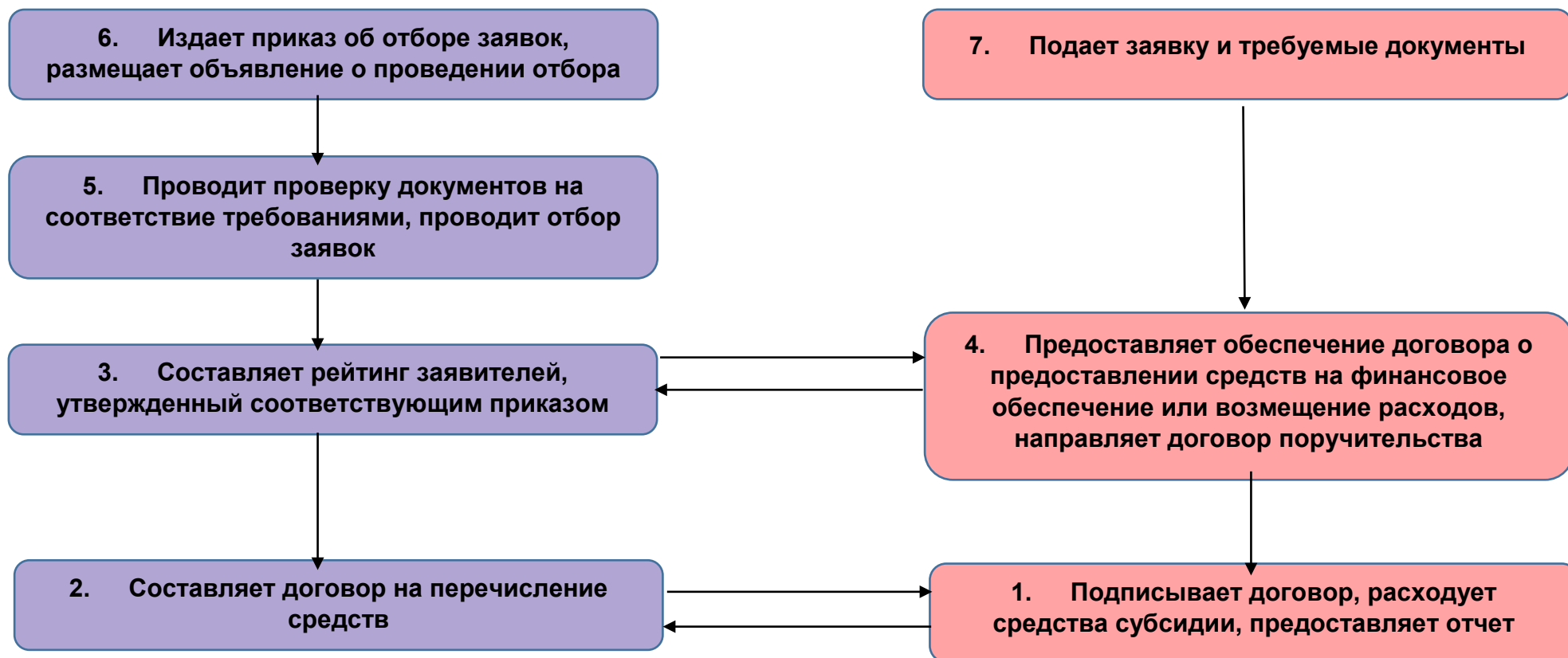

9. Инфраструктура туристической отрасли (для муниципалитетов)

Заявитель	Финансовые ресурсы	Доля софинансирования	Условия привлечения финансирования	Срок подачи заявки
<p><b>Оператор, организующий процедуру приема заявок и распределения финансовых ресурсов:</b>                      1. Министерство культуры Хабаровского края (рассматривает документы и проводит оценку эффективности проектов).                      2. Комиссия Правительства края по проектировкам показателей социально-экономического развития Хабаровского края, отбору государственных программ и инвестиционных проектов (рассматривает предложения и проводит отбор объектов).  <b>Структурное подразделение министерства:</b> отдел реализации государственных программ и инфраструктурных проектов в сфере туризма комитета по туризму, тел. (4212) 32-68-84, 32-86-30</p>				
1. Городской округ. 2. Городское поселение. 3. Сельское поселение	<p><b>Цель:</b> софинансирование мероприятий по строительству (реконструкции) объектов капитального строительства, относящихся к обеспечивающей инфраструктуре (транспортная инфраструктура, инженерная инфраструктура - коммуникации, линии электропередачи)  <b>Форма:</b> субсидии  <b>Объем:</b> определяется в соответствии с Порядком формирования перечня КАИП</p>	<p>Определяется в соответствии с распоряжением Правительства края от 20.01.2020 № 24-рп «Об утверждении предельных уровней софинансирования из краевого бюджета расходных обязательств муниципального образования на 2020 год и плановый период 2021 и 2022 годов»</p>	1. Наличие <b>в бюджете МО</b> средств на реализацию мероприятия. 2. Положительное заключение: - <b>государственной экспертизы</b> на проект и результаты инженерных изысканий объекта; - государственной <b>экологической экспертизы</b> ; - <b>положительного заключения</b> о достоверности сметной стоимости. 3. Наличие <b>муниципальной программы</b> (включает соответствующие цели и мероприятия). 4. Использование <b>проектной документации повторного использования</b> (строительство). 5. Заключение <b>соглашения</b> о предоставлении субсидии. 6. <b>Достижение значений показателей результативности</b> использования субсидии. 7. <b>Представление отчетов</b> об использовании субсидии, о достижении значений показателей. 8. <b>Возврат субсидии</b>	Ежегодно до 01 марта текущего финансового года в министерство культуры края направляются заявки на получение субсидий на очередной финансовый год
<p><b>Нормативные правовые акты, регулирующие процедуру</b>                      1. Государственная программа Хабаровского края «Культура Хабаровского края» (утверждена постановлением Правительства Хабаровского края от 28.06.2012 № 216-пр).  <b>Приложение № 7.</b> Порядок предоставления субсидий бюджетам муниципальных образований края на софинансирование расходных обязательств по строительству, реконструкции объектов капитального строительства муниципальной собственности.                      2. Постановление Правительства Хабаровского края от 05.04.2012 № 95-пр «Об утверждении Порядка формирования и мониторинга реализации перечня краевых адресных инвестиционных проектов и Порядка проведения оценки инвестиционных проектов на предмет эффективности использования средств краевого бюджета, направляемых на капитальные вложения»</p>				



10. Инфраструктура туристической отрасли (для индивидуальных предпринимателей и юридических лиц)

Заявитель	Финансовые ресурсы	Доля софинансирования	Условия привлечения финансирования	Срок подачи заявки
<p><b>Оператор, организующий процедуру приема заявок и распределения финансовых ресурсов:</b> министерство культуры Хабаровского края</p>				
<p><b>Структурное подразделение министерства:</b> отдел реализации государственных программ и инфраструктурных проектов в сфере туризма комитета по туризму, тел. (4212) 32-68-84, 32-86-30</p>				
<p>1. Юридические лица (за исключением государственных (муниципальных) учреждений). 2. Индивидуальные предприниматели</p>	<p><b>Цель:</b> возмещение понесённых затрат на: - разработку объектов инфраструктуры туристских маршрутов (строительство, ремонт), приобретение специального туристического снаряжения и оборудования; - обустройство объектов инфраструктуры туристских маршрутов (дороги, канализация, приобретение транспортных средств для перевозки туристов) <b>Форма:</b> субсидия <b>Объем:</b> определяется расчетным путем, зависит от количества претендентов, суммы понесенных затрат и объема бюджетных ассигнований, утвержденных министерству культуры для предоставления субсидии</p>	<p>-</p>	<p>1. Наличие у претендента, являющегося юридическим лицом, <b>договора страхования гражданской ответственности</b> (в случае осуществления туроператорской деятельности). 2. Наличие <b>фактически понесенных затрат</b>, соответствующих цели предоставления субсидии. 3. Отсутствие <b>задолженности по заработной плате</b> перед работниками и обеспечение победителем конкурсного отбора месячной заработной платы его работников<sup>7</sup>. 4. Достижение получателем субсидии значения <b>показателя результативности использования субсидии</b>. 5. Согласие получателя субсидии на <b>проверку соблюдения получателем субсидии условий</b>, целей и порядка предоставления субсидии. 6. Предоставление <b>отчета о достижении значения показателя результативности</b>. 7. <b>Соответствие Претендента</b> требованиям, установленным порядком предоставления субсидии</p>	<p>Извещение о проведении отбора с указанием порядка, сроков приема и формы заявки об участии в отборе, времени и места проведения отбора публикуется на официальном туристическом портале Хабаровского края travel.khv.ru не позднее чем за 30 календарных дней до даты проведения отбора</p>
<p><b>Нормативные правовые акты, регулирующие процедуру</b> Государственная программа Хабаровского края «Развитие внутреннего и въездного туризма в Хабаровском крае» (утверждена постановлением Правительства Хабаровского края от 26.06.2012 № 211-пр). <b>Приложение № 8.</b> Порядок предоставления субсидий из краевого бюджета юридическим лицам (за исключением субсидий государственным (муниципальным) учреждениям), индивидуальным предпринимателям для возмещения затрат на разработку и обустройство объектов инфраструктуры туристских маршрутов в сфере внутреннего и въездного туризма</p>				

<sup>7</sup> не ниже минимального размера оплаты труда, установленного федеральным законодательством, с начисленными на него районным коэффициентом и процентной надбавкой за стаж работы в особых климатических условиях на территории края в соответствии с территориальным расположением победителя конкурсного отбора по состоянию на 01 число месяца, в котором планируется заключение договора с победителем конкурсного отбора.

## Схема предоставления субсидий для возмещения затрат на создание инфраструктуры туристической отрасли

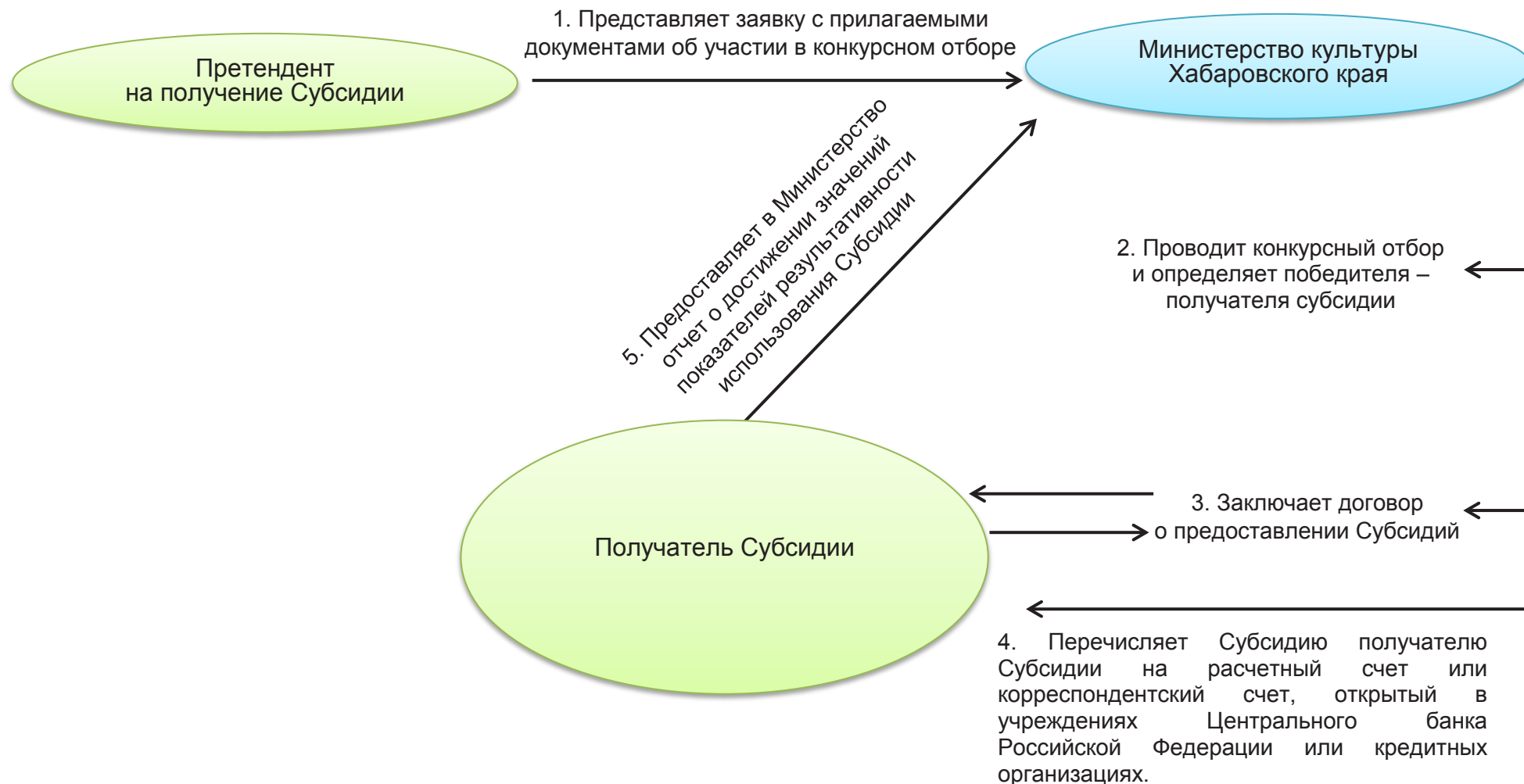

11. Мероприятия туристической направленности

Заявитель	Финансовые ресурсы	Доля софинансирования	Условия привлечения финансирования	Срок подачи заявки
<p><b>Оператор, организующий процедуру приема заявок и распределения финансовых ресурсов:</b> министерство культуры Хабаровского края</p>				
<p><b>Структурное подразделение министерства:</b> отдел реализации государственных программ и инфраструктурных проектов в сфере туризма комитета по туризму, тел. (4212) 32-68-84, 32-86-30</p>				
<p>1. Муниципальный район 2. Городской округ. 3. Городское поселение. 4. Сельское поселение</p>	<p><b>Цель:</b> софинансирование проведения мероприятий туристической (событийной) направленности <b>Форма:</b> субсидия <b>Объем:</b> по итогам конкурсного отбора, в пределах бюджетных ассигнований, предусмотренных на текущий финансовый год законом края о краевом бюджете и (или) сводной бюджетной росписью краевого бюджета, в порядке убывания в соответствии с рейтингом конкурсного отбора</p>	<p>в соответствующем объеме, установленном соглашением о предоставлении субсидии</p>	<p>1. Наличие <b>муниципальной программы</b> (включает соответствующие цели и мероприятия). 2. Наличие <b>в бюджете МО средств</b> на софинансирование. 3. Заключение <b>соглашения о предоставлении субсидии</b>. 4. <b>Возврат субсидии</b> в случае нарушения условий соглашения. 5. Представление <b>отчетов об использовании субсидии</b>; Критерии отбора МО учитывают: объем доли участия МО в финансировании мероприятий туристической (событийной) направленности; - запланированное количество участников мероприятий туристической (событийной) направленности (жители МО, российские и иностранные туристы); - количество субъектов РФ, планируемое к участию в мероприятиях туристической (событийной) направленности</p>	<p>Извещение о проведении отбора с указанием порядка, сроков приема и формы заявки об участии в отборе, времени и места проведения отбора публикуется на официальном туристическом портале Хабаровского края <a href="http://travel.khv.ru">travel.khv.ru</a> не позднее чем за 30 календарных дней до даты проведения отбора. Срок проведения отбора - не позднее 31 марта года предоставления субсидии</p>
<p><b>Нормативные правовые акты, регулирующие процедуру</b></p>				
<p>Государственная программа Хабаровского края «Развитие внутреннего и въездного туризма в Хабаровском крае» (утверждена постановлением Правительства Хабаровского края от 26.06.2012 № 211-пр).</p>				
<p><b>Приложение 11.</b> Порядок предоставления субсидий из краевого бюджета бюджетам муниципальных образований Хабаровского края на софинансирование расходных обязательств муниципальных образований края по проведению мероприятий туристической (событийной) направленности</p>				



### Схема предоставления субсидий на проведение мероприятий туристической (событийной) направленности



### Раздел III. Образование

#### 1. Деятельность социально ориентированных некоммерческих организаций (СОНКО) в сфере образования

Заявитель	Финансовые ресурсы	Доля софинансирования	Условия привлечения финансирования	Срок подачи заявки
<b>Оператор, организующий процедуру приема заявок и распределения финансовых ресурсов:</b> министерство образования и науки Хабаровского края <b>Структурное подразделение:</b> управление общего и дополнительного образования тел. (4212) 32-69-94,30-45-00				
СОНКО, осуществляющие деятельность в Хабаровском крае по: - реализации основных образовательных программ, присмотру и уходу за детьми; - реализации дополнительных образовательных программ; - организации отдыха и оздоровления детей; - психолого-педагогическому сопровождению детей с ОВЗ <sup>8</sup>	<b>Цель:</b> финансирование деятельности СОНКО, предоставляющих услуги в сфере образования <b>Форма:</b> субсидия <b>Объем:</b> определяется в соответствии с Порядком формирования перечня краевых адресных проектов	- до 500 тыс. руб. - более 500 тыс. руб.	1. Предоставление <b>услуг по приоритетным направлениям</b> деятельности. 2. <b>Соответствие СОНКО</b> требованиям. 3. Предоставление документов, <b>подтверждающих расходы</b> . 4. Достижение <b>показателей результативности</b> использования субсидий. 5. <b>Расходование субсидии</b> на установленные цели. 6. <b>Предоставление отчётов</b> об использовании субсидии и достижении показателей результативности	Не менее двух раз в год (документально не установлены). Объявление о начале конкурсного отбора размещается на официальном сайте министерства образования и науки края <a href="https://minobr.khabkrai.ru">https://minobr.khabkrai.ru</a> не позднее 15 календарных дней до начала приема заявок
<b>Нормативные правовые акты, регулирующие процедуру</b> Постановление Правительства Хабаровского края от 06.04.2018 № 114-пр «Об утверждении Порядка определения объема и предоставления субсидий из краевого бюджета социально ориентированным некоммерческим организациям, осуществляющим деятельность по оказанию услуг в сфере образования»				

<sup>8</sup> Ограниченными возможностями здоровья

## Схема финансирования деятельности СОНКО, предоставляющих услуги в сфере образования

Министерство образования и науки



Социально ориентированная некоммерческая организация

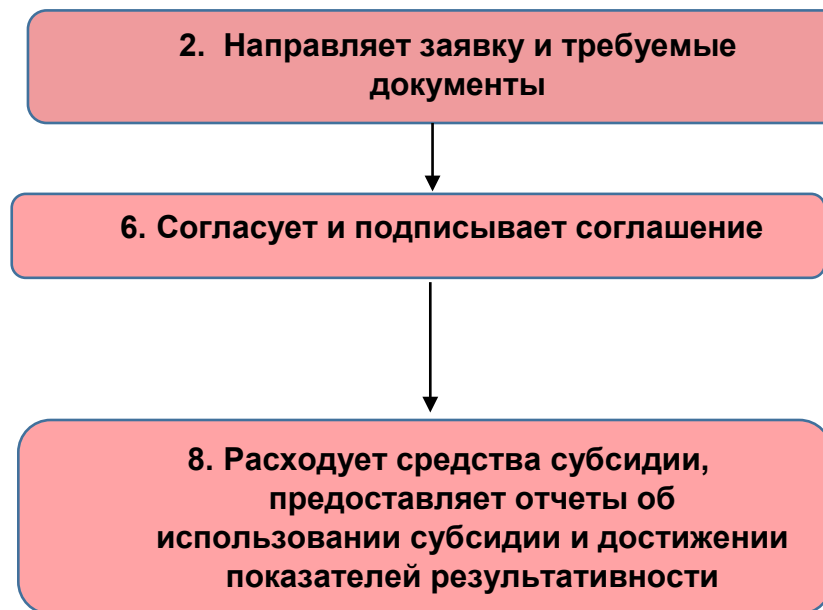

2. Создание в общеобразовательных организациях, расположенных в сельской местности, условий для занятия физической культурой и спортом

Заявитель	Финансовые ресурсы	Доля софинансирования	Условия привлечения финансирования	Срок подачи заявки
<p><b>Оператор, организующий процедуру приема заявок и распределения финансовых ресурсов:</b> министерство образования и науки Хабаровского края  <b>Структурное подразделение:</b> отдел мониторинга и развития инфраструктуры образования управления инфраструктуры, имущественного комплекса и информатизации образования, тел. (4212) 42-12-38, 30-05-83</p>				
<p>1. Муниципальный район</p>	<p><b>Цель:</b> софинансирования мероприятий по созданию в образовательных организациях условий для занятий физической культурой и спортом  <b>Форма:</b> субсидия  <b>Объем:</b> определяется расчетным путем, зависит от общего объема бюджетных ассигнований из краевого бюджета, а также от объема субсидий, запрашиваемых участниками конкурсного отбора</p>	<p>Определяется в соответствии с распоряжением Правительства края от 20.01.2020 № 24-рп «Об утверждении предельных уровней софинансирования из краевого бюджета расходов муниципальных образований на 2020 год и плановый период 2021 и 2022 годов»</p>	<p>1. Наличие <b>правового акта</b> МО, утверждающего перечень мероприятий по созданию в общеобразовательных организациях, расположенных в сельской местности и малых городах, условий для занятия физической культурой и спортом (включает соответствующие цели и мероприятия)..  2. <b>Наличие в бюджете ассигнований</b> на исполнение мероприятий.  3. <b>Заключение соглашения</b> о предоставлении субсидии.  4. <b>Представление отчетов</b> об использовании субсидии.  5. <b>Возврат</b> субсидии в случае нарушения условий соглашения.  6. <b>Наличие потребности</b> в создании в организациях условий для занятия физической культурой и спортом.  7. <b>Отсутствие отказа</b> МО края от заключения соглашения в году, предшествующем году предоставления субсидии</p>	<p>Указывается в извещении о проведении конкурсного отбора, которое публикуется на официальном сайте министерства образования и науки края <a href="https://minobr.khabkrai.ru">https://minobr.khabkrai.ru</a> не позднее, чем за 5 календарных дней до даты проведения конкурсного отбора.  Конкурсный отбор муниципальных образований края осуществляется министерством не позднее 25 декабря текущего года</p>
<p><b>Нормативные правовые акты, регулирующие процедуру</b>  Государственная программа Хабаровского края «Развитие образования в Хабаровском крае» (утверждена постановлением Правительства Хабаровского края от 05.06.2012 № 177-пр).  <b>Приложение № 8.</b> Правила предоставления и распределения субсидий на создание в общеобразовательных организациях, расположенных в сельской местности Хабаровского края, условий для занятий физической культурой и спортом</p>				

Схема предоставления субсидий на в общеобразовательных организациях, расположенных в сельской местности, условий для занятия физической культурой и спортом

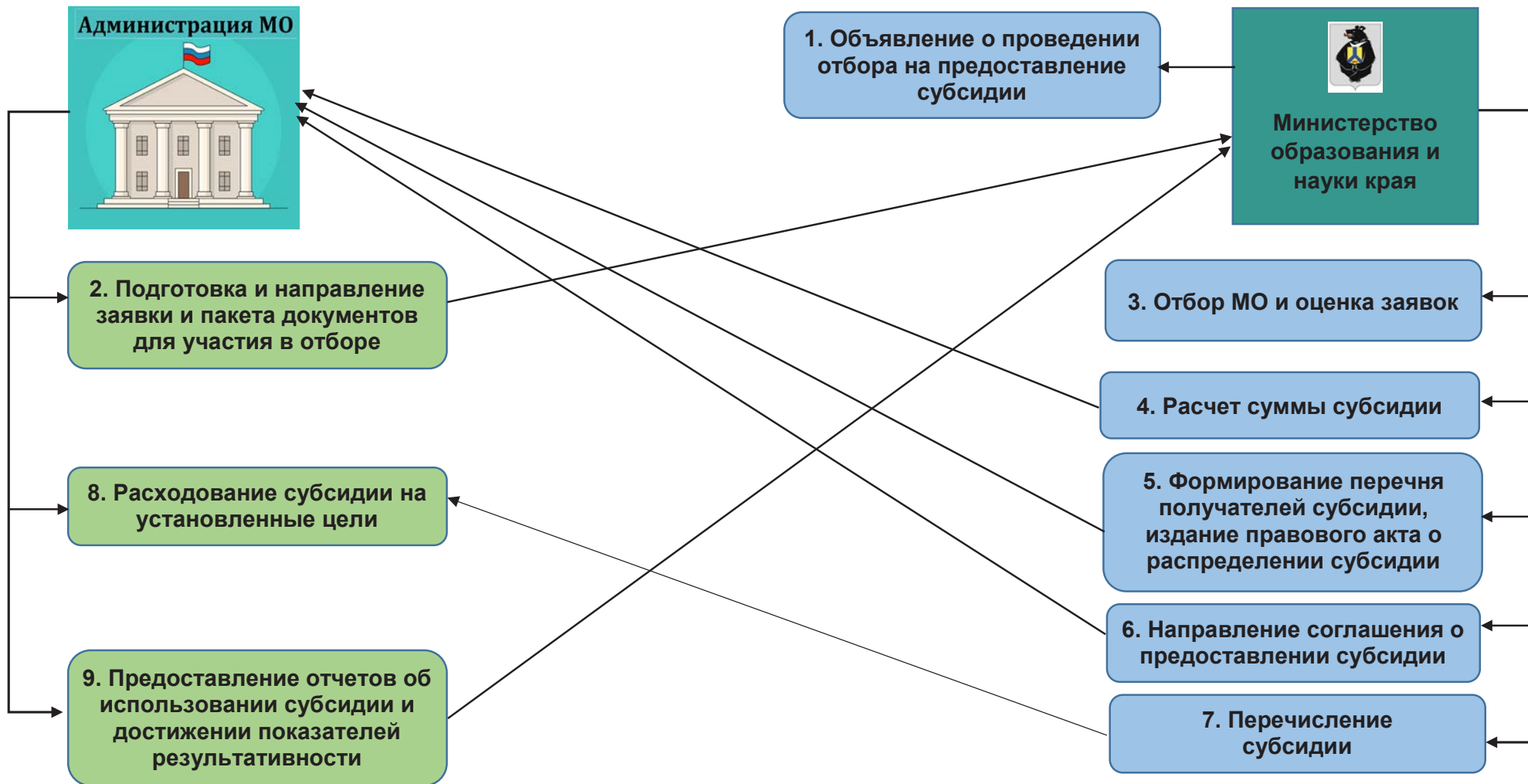

3. Водоснабжение и канализация, санитарно-гигиенические помещения в зданиях общеобразовательных организаций

Заявитель	Финансовые ресурсы	Доля софинансирования	Условия привлечения финансирования	Срок подачи заявки
<p><b>Оператор, организующий процедуру приема заявок и распределения финансовых ресурсов:</b> министерство образования и науки Хабаровского края</p>				
<p><b>Структурное подразделение:</b> отдел мониторинга и развития инфраструктуры образования управления инфраструктуры, имущественного комплекса и информатизации образования, тел. (4212) 42-12-38, 30-05-83</p>				
<p>1 Муниципальный район.</p>	<p><b>Цель:</b> софинансирование мероприятий по повышению уровня обеспеченности общеобразовательных организаций системами водоснабжения и канализации, теплыми санитарно-гигиеническими помещениями <b>Форма:</b> субсидия <b>Объем:</b> определяется расчетным путем, зависит от общего объема бюджетных ассигнований, предусмотренных министерству в краевом бюджете, а также от объема субсидий, запрашиваемых участниками конкурсного отбора</p>	<p>не менее 30 % от общей потребности (Определяется в соответствии с распоряжением Правительства края от 20.01.2020 № 24-рп «Об утверждении предельных уровней софинансирования из краевого бюджета расходов муниципального образования на 2020 год и плановый период 2021 и 2022 годов»)</p>	<p>1. Наличие <b>в бюджете МО</b> средств на реализацию мероприятия. 2. Наличие <b>муниципальной программы</b> (включает соответствующие цели и мероприятия с указанием образовательных учреждений, объемов финансирования и показателей результативности). 3. Заключение <b>соглашения</b> о предоставлении субсидии. 4. <b>Возврат субсидии</b> в случае нарушения условий соглашения. 5. Наличие муниципальных <b>общеобразовательных организаций, которые не обеспечены частично или полностью</b> системами водоснабжения и канализации, теплыми санитарно-гигиеническими помещениями и в которых отсутствует возможность подключения к централизованным сетям водоснабжения и водоотведения населенного пункта. 6. Уровень <b>расчетной бюджетной обеспеченности</b> МО не превышает критерий выравнивания расчетной бюджетной обеспеченности, установленный законом о краевом бюджете</p>	<p>Указывается в извещении о проведении конкурсного отбора, которое публикуется на официальном сайте министерства образования и науки края <a href="https://minobr.khabkrai.ru">https://minobr.khabkrai.ru</a> не позднее, чем за 20 календарных дней до даты проведения конкурсного отбора. Конкурсный отбор МО осуществляется министерством не позднее 01 ноября текущего года</p>
<p><b>Нормативные правовые акты, регулирующие процедуру</b></p>				
<p>Государственная программа Хабаровского края «Развитие образования в Хабаровском крае» (утверждена постановлением Правительства Хабаровского края от 05.06.2012 № 177-пр).</p>				
<p><b>Приложение № 12.</b> Правила предоставления субсидий из краевого бюджета бюджетам муниципальных образований края на реализацию мероприятий по повышению уровня обеспеченности муниципальных общеобразовательных организаций системами водоснабжения и канализации, теплыми санитарно-гигиеническими помещениями</p>				

Схема предоставления субсидий на обеспечение общеобразовательных организаций системами водоснабжения и канализации, теплыми санитарно-гигиеническими помещениями

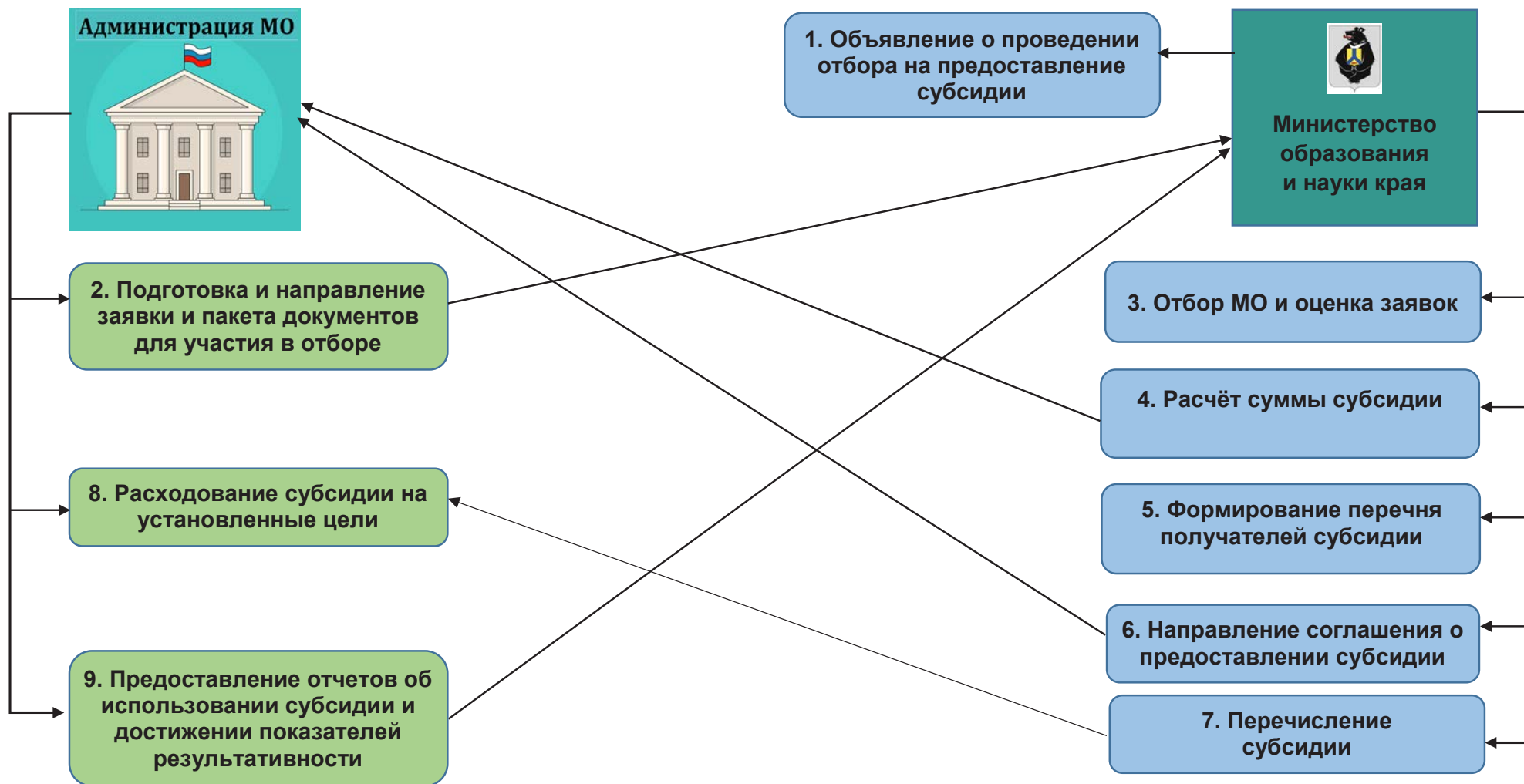

4. Соблюдение требований к воздушно-тепловому режиму, водоснабжению и канализации в общеобразовательных организациях

Заявитель	Финансовые ресурсы	Доля софинансирования	Условия привлечения финансирования	Срок подачи заявки
<p><b>Оператор, организующий процедуру приема заявок и распределения финансовых ресурсов:</b> министерство образования и науки Хабаровского края</p>				
<p><b>Структурное подразделение:</b> отдел мониторинга и развития инфраструктуры образования управления инфраструктуры, имущественного комплекса и информатизации образования, тел. (4212) 42-12-38, 30-05-83</p>				
<p>1. Муниципальный район. 2. Городской округ.</p>	<p><b>Цель:</b> софинансирование мероприятий по благоустройству зданий государственных и муниципальных общеобразовательных организаций в целях соблюдения требований к воздушно-тепловому режиму, водоснабжению и канализации (капитальный и текущий ремонт зданий для приведения в соответствие с требованиями СанПиН 2.4.2.2821-10). <b>Форма:</b> субсидия <b>Объем:</b> определяется расчетным путем, зависит от общего объема бюджетных ассигнований, предусмотренных министерству в краевом бюджете, а также от объема субсидий, запрашиваемых участниками конкурсного отбора</p>	<p>не менее 5 % от общей потребности (Определяется в соответствии с распоряжением Правительства края от 20.01.2020 № 24-рп «Об утверждении предельных уровней софинансирования из краевого бюджета расходов муниципальных образований на 2020 год и плановый период 2021 и 2022 годов»)</p>	<p>1. Наличие <b>в бюджете МО</b> средств на реализацию мероприятия. 2. Наличие <b>муниципальной программы</b> (включает соответствующие цели и мероприятия с указанием образовательных учреждений, объемов финансирования и показателей результативности). 3. Заключение <b>соглашения о предоставлении субсидии</b>. 4. <b>Возврат субсидии</b> в случае нарушения условий соглашения. 5. <b>Отсутствие отказа</b> МО края от заключения соглашения в году, предшествующем году предоставления субсидии</p>	<p>Указывается в извещении о проведении конкурсного отбора, которое публикуется на официальном сайте министерства образования и науки края <a href="https://minobr.khabkrai.ru">https://minobr.khabkrai.ru</a> не позднее, чем за 20 календарных дней до даты проведения конкурсного отбора. Конкурсный отбор муниципальных образований края осуществляется министерством не позднее 01 ноября текущего года</p>
<p><b>Нормативные правовые акты, регулирующие процедуру</b></p>				
<p>Государственная программа Хабаровского края «Развитие образования в Хабаровском крае» (утверждена постановлением Правительства Хабаровского края от 05.06.2012 № 177-пр).</p>				
<p><b>Приложение № 14.</b> Правила предоставления и распределения субсидий из краевого бюджета бюджетам муниципальных образований края на реализацию мероприятий по благоустройству зданий государственных и муниципальных общеобразовательных организаций в целях соблюдения требований к воздушно-тепловому режиму, водоснабжению и канализации</p>				



**Схема предоставления субсидий на обеспечение соблюдения требований к воздушно-тепловому режиму, водоснабжению и канализации в общеобразовательных организациях**

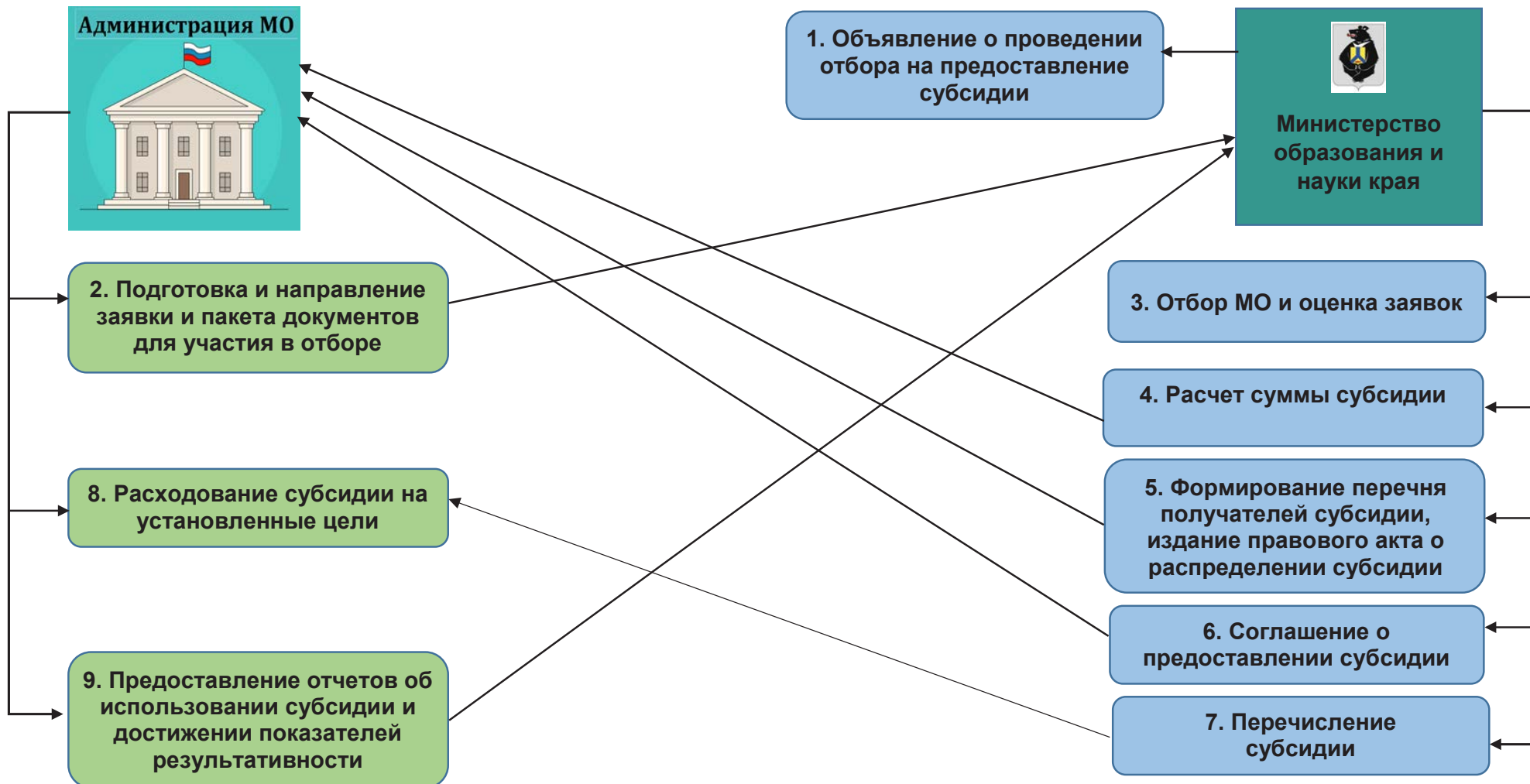

5. Безопасность образовательных организаций

Заявитель	Финансовые ресурсы	Доля софинансирования	Условия привлечения финансирования	Срок подачи заявки
<p><b>Оператор, организующий процедуру приема заявок и распределения финансовых ресурсов:</b> министерство образования и науки Хабаровского края</p>				
<p><b>Структурное подразделение:</b> отдел мониторинга и развития инфраструктуры образования управления инфраструктуры, имущественного комплекса и информатизации образования, тел. <b>(4212) 42-12-38, 30-05-83</b></p>				
<p>1. Муниципальный район. 2. Городской округ.</p>	<p><b>Цель:</b> софинансирование мероприятий по повышению уровня обеспеченности муниципальных образовательных организаций элементами систем безопасности:</p> <ul style="list-style-type: none"> <li>- системы видеонаблюдения;</li> <li>- кнопки тревожной сигнализации;</li> <li>- системы оповещения и управления эвакуацией;</li> <li>- системы контроля и управления доступом;</li> <li>- аварийное освещение;</li> <li>- периметральное (охранное) освещение;</li> <li>- охранная сигнализация</li> </ul> <p><b>Форма:</b> субсидия <b>Объем:</b> определяется расчетным путем, зависит от общего объема бюджетных ассигнований, предусмотренных министерству в краевом бюджете, а также от объема субсидий, запрашиваемых участниками конкурсного отбора</p>	<p>не менее 30% (Определяется в соответствии с распоряжением Правительства края от 20.01.2020 № 24-рп «Об утверждении предельных уровней софинансирования из краевого бюджета расходных обязательств муниципального образования на 2020 год и плановый период 2021 и 2022 годов»)</p>	<p>1. Наличие <b>в бюджете МО средств</b> на софинансирование. 2. Наличие <b>муниципальной программы</b> (включает соответствующие цели и мероприятия). 3. Заключение <b>соглашения о предоставлении субсидии</b>. 4. <b>Возврат субсидии</b> в случае нарушения условий соглашения. 5. Критерии отбора МО: - наличие на территории МО образовательных организаций, которые не обеспечены частично или полностью элементами систем безопасности; - отсутствие отказа МО от заключения соглашения в году, предшествующем году предоставления субсидии</p>	<p>Указывается в извещении о проведении конкурсного отбора, которое публикуется на официальном сайте министерства образования и науки края <a href="https://minobr.khabkrai.ru">https://minobr.khabkrai.ru</a> не позднее, чем за 20 календарных дня до даты проведения конкурсного отбора. Конкурсный отбор муниципальных образований края осуществляется министерством не позднее 01 ноября текущего года</p>
<p><b>Нормативные правовые акты, регулирующие процедуру</b> Государственная программа Хабаровского края «Обеспечение общественной безопасности и противодействие преступности в Хабаровском крае» (утверждена постановлением Правительства края от 31.12.2013 № 482-пр). <b>Приложение № 11.</b> Правила предоставления субсидий из краевого бюджета бюджетам муниципальных образований края на реализацию мероприятий по повышению уровня обеспеченности муниципальных образовательных организаций элементами систем безопасности</p>				

**Схема предоставления субсидий на реализацию мероприятий по повышению уровня обеспеченности образовательных организаций элементами систем безопасности**

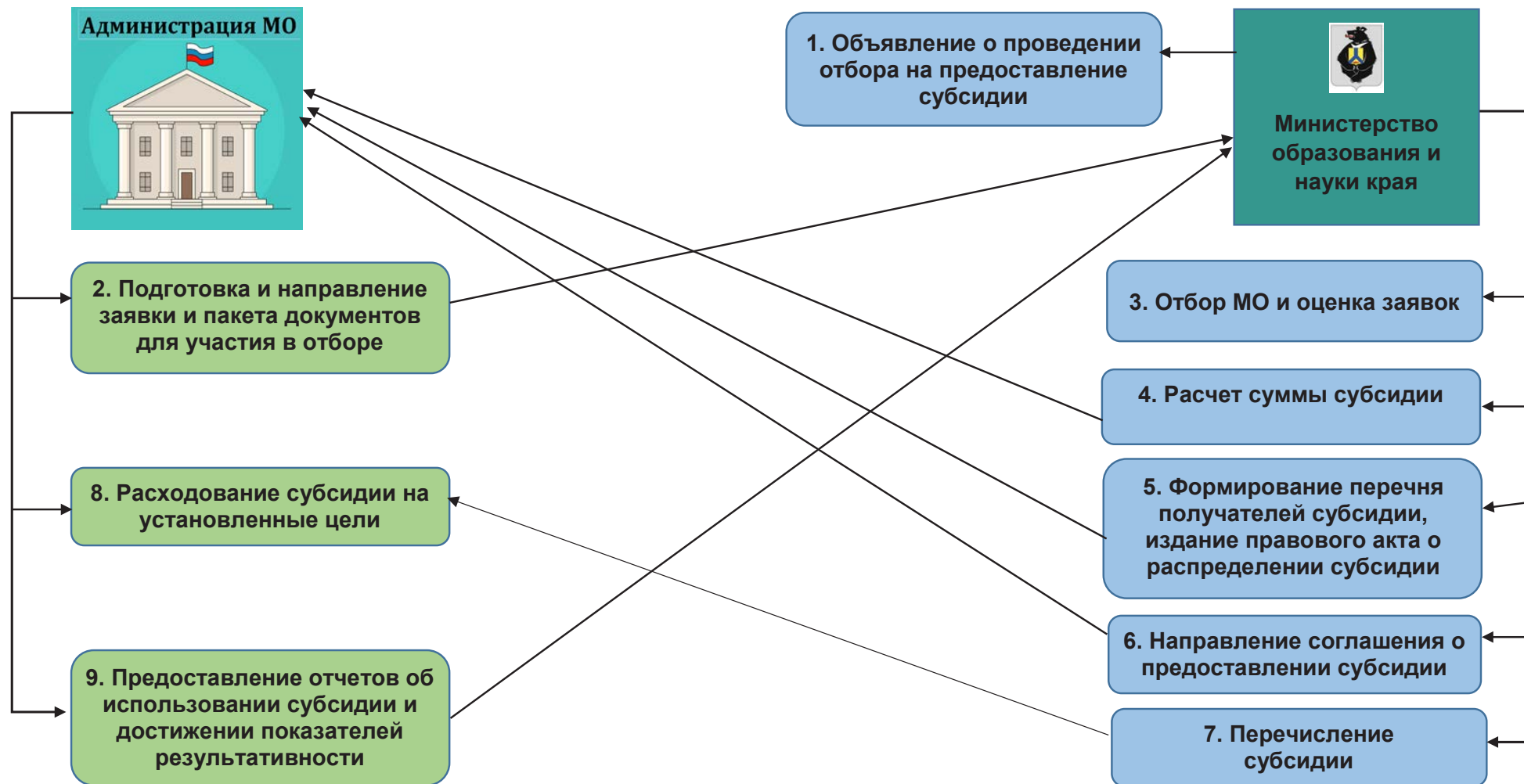

6. Безбарьерная среда в образовательных организациях

Заявитель	Финансовые ресурсы	Доля софинансирования	Условия привлечения финансирования	Срок подачи заявки
<p><b>Оператор, организующий процедуру приема заявок и распределения финансовых ресурсов:</b> министерство образования и науки Хабаровского края</p>				
<p><b>Структурное подразделение:</b> отдел мониторинга и развития инфраструктуры образования управления инфраструктуры, имущественного комплекса и информатизации образования, тел. (4212) 42-12-38, 30-05-83</p>				
<p>1. Муниципальный район. 2. Городской округ.</p>	<p><b>Цель:</b> софинансирование мероприятий по созданию безбарьерной среды для инвалидов и других маломобильных групп населения <b>Форма:</b> субсидия <b>Объем:</b> рассчитывается по формуле, зависит от численности жителей МО, уровня бюджетной обеспеченности</p>	<p>не менее 5 % от общей потребности (Определяется в соответствии с распоряжением Правительства края от 20.01.2020 № 24-рп «Об утверждении предельных уровней софинансирования из краевого бюджета расходов муниципальных образований на 2020 год и плановый период 2021 и 2022 годов»)</p>	<p>1. Наличие <b>в бюджете МО средств</b> на софинансирование. 2. Наличие <b>муниципальной программы</b> (включает соответствующие цели и мероприятия). 3. Заключение <b>соглашения о предоставлении субсидии</b>. 4. <b>Возврат субсидии</b> в случае нарушения условий соглашения. 5. <b>Отсутствие отказа</b> МО от заключения соглашения в году, предшествующем году предоставления субсидии</p>	<p>Указывается в извещении о проведении конкурсного отбора, которое публикуется на официальном сайте министерства культуры края <a href="https://minkult.khabkrai.ru/">https://minkult.khabkrai.ru/</a>, не позднее чем за 20 календарных дней до даты проведения отбора. Решение об отборе принимается в течение пяти рабочих дней со дня проведения отбора, но не позднее 01 ноября текущего года.</p>
<p><b><u>Нормативные правовые акты, регулирующие процедуру</u></b></p>				
<p>Государственная программа Хабаровского края «Доступная среда» (утверждена постановлением Правительства Хабаровского края от 30.12.2015 № 491-пр).</p>				
<p><b>Приложение №8.</b> Правила предоставления и расходования субсидии на реализацию мероприятий по созданию безбарьерной среды для инвалидов и других маломобильных групп населения</p>				

Схема предоставления субсидий на создание безбарьерной среды в образовательных организациях

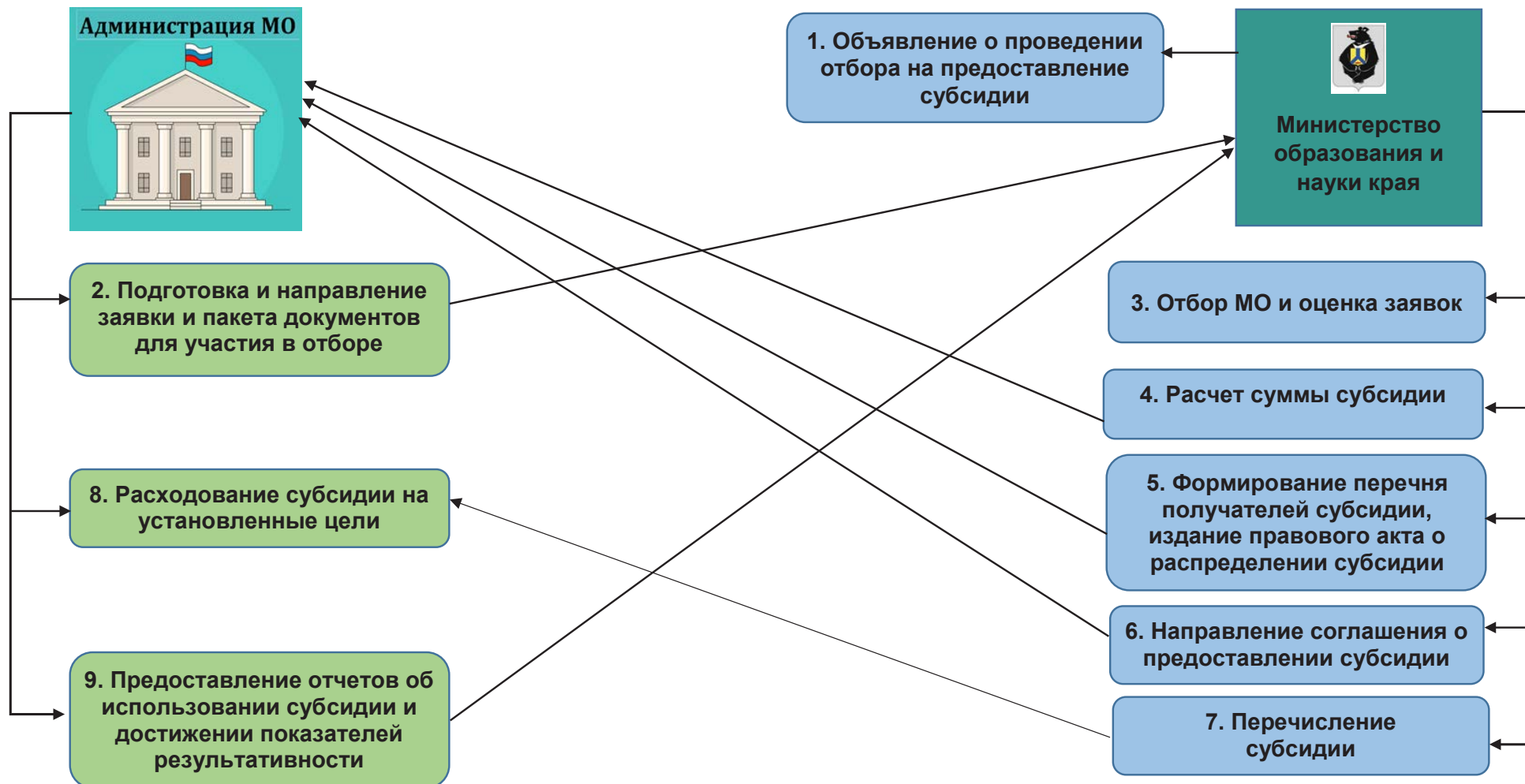

## Раздел IV. Физическая культура и спорт

### 1. Заработная плата работников спортивных учреждений

Заявитель	Финансовые ресурсы	Доля софинансирования МО	Условия привлечения финансирования	Срок подачи заявки
<b>Оператор, организующий процедуру приема заявок и распределения финансовых ресурсов:</b> министерство физической культуры и спорта Хабаровского края				
<b>Структурное подразделение:</b> отдел стратегического планирования и финансово-экономической деятельности управления правовой работы, стратегического планирования и реализации проектов, <b>тел. (4212) 32-97-78, 32-75-63</b>				
Муниципальное образование	<b>Цель:</b> софинансирование повышения оплаты труда отдельных категорий работников муниципальных учреждений спортивной направленности, увеличение заработной платы которых предусмотрено Основными направлениями бюджетной, налоговой и таможенно-тарифной политики на 2019 год и на плановый период 2020 и 2021 годов  <b>Форма:</b> субсидия <b>Объем:</b> определяется расчетным путем	2020 г. - не менее 50 % от общего объема средств; с 2021 г. – не менее 30 % от общего объема средств	1. Наличие <b>муниципальной программы</b> (включает соответствующие цели и мероприятия). 2. <b>Наличие в бюджете ассигнований</b> на исполнение мероприятий. 3. <b>Заключение соглашения о предоставлении</b> субсидии. 4. <b>Представление отчетов</b> об использовании субсидии. 5. <b>Возврат</b> субсидии в случае нарушения условий соглашения	До 10 июня года, предшествующего году предоставления субсидии
<b>Нормативные правовые акты, регулирующие процедуру</b>				
Государственная программа Хабаровского края «Развитие физической культуры и спорта в Хабаровском крае» (утверждена постановлением Правительства Хабаровского края от 24.05.2012 № 169-пр).				
<b>Приложение № 11.</b> Порядок предоставления субсидий на софинансирование повышения оплаты труда отдельных категорий работников муниципальных учреждений спортивной направленности				

**Схема предоставления субсидий на софинансирование оплаты труда работников муниципальных учреждений спортивной направленности**

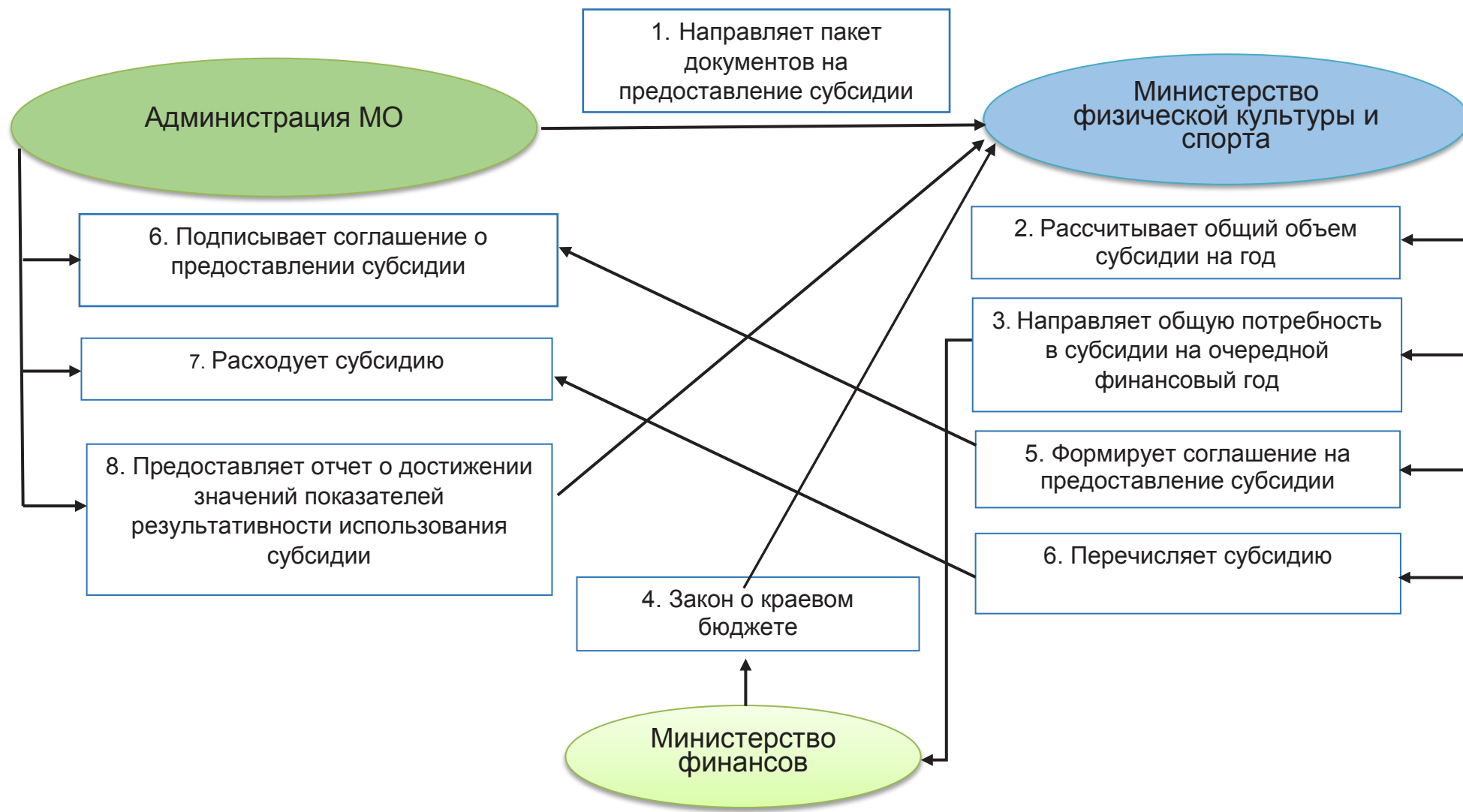

2. Строительство (реконструкция) учреждений отрасли «Физическая культура и спорт»

Заявитель	Финансовые ресурсы	Доля софинансирования МО	Условия привлечения финансирования	Срок подачи заявки
<p><b>Оператор, организующий процедуру приема заявок и распределения финансовых ресурсов:</b>                      1. Министерство физической культуры и спорта Хабаровского края (рассматривает документы и проводит оценку эффективности проектов).                      2. Комиссия Правительства края по проектировкам показателей социально-экономического развития Хабаровского края, отбору государственных программ и инвестиционных проектов (рассматривает предложения и проводит отбор объектов на очередной финансовый год и плановый период).  <b>Структурное подразделение:</b> отдел инвестиционных проектов и программ управления правовой работы, стратегического планирования и реализации проектов, тел. (4212) 31-25-34</p>				
1. Муниципальный район. 2. Городской округ.	<p><b>Цель:</b> софинансирование мероприятий по строительству (реконструкции) объектов капитального строительства отрасли «Физическая культура и спорт»  <b>Форма:</b> Субсидия  <b>Объем:</b> Определяется в соответствии с Порядком формирования перечня краевых адресных проектов</p>	<p>В соответствии с распоряжением Правительства Хабаровского края от 20.01.2020 № 24-рп « Об утверждении предельных уровней софинансирования из краевого бюджета расходных обязательств муниципального образования края на 2020 год и плановый период 2021 и 2022 годов»</p>	1. Наличие <b>муниципальной программы</b> (включая соответствующие цели и мероприятия). 2. Обеспечение <b>доли участия МО</b> в финансировании. 3. Положительное заключение: - <b>государственной экспертизы</b> на проект и результаты инженерных изысканий объекта; - <b>о достоверности определения сметной стоимости</b> объекта. 5. Использование <b>типовой проектной документации</b> (строительство). 6. Заключение <b>соглашения</b> о предоставлении субсидии. 7. <b>Возврат</b> субсидии в случае нарушения условий соглашения	Ежегодно до 01 марта текущего финансового года в министерство физической культуры и спорта края направляются заявки на получение субсидий на очередной финансовый год
<p><b>Нормативные правовые акты, регулирующие процедуру</b>                      1. Государственная программа Хабаровского края «Развитие физической культуры и спорта в Хабаровском крае» (утверждена постановлением Правительства Хабаровского края от 24.05.2012 № 169-пр).  <b>Приложение № 12.</b> Порядок предоставления субсидий на строительство, реконструкцию объектов капитального строительства муниципальной собственности.                      2. Постановление Правительства Хабаровского края от 05.04.2012 № 95-пр «Об утверждении Порядка формирования и мониторинга реализации перечня краевых адресных инвестиционных проектов и Порядка проведения оценки инвестиционных проектов на предмет эффективности использования средств краевого бюджета, направляемых на капитальные вложения»</p>				



Схема предоставления субсидий на строительство (реконструкцию) учреждений отрасли «Физическая культура и спорт»

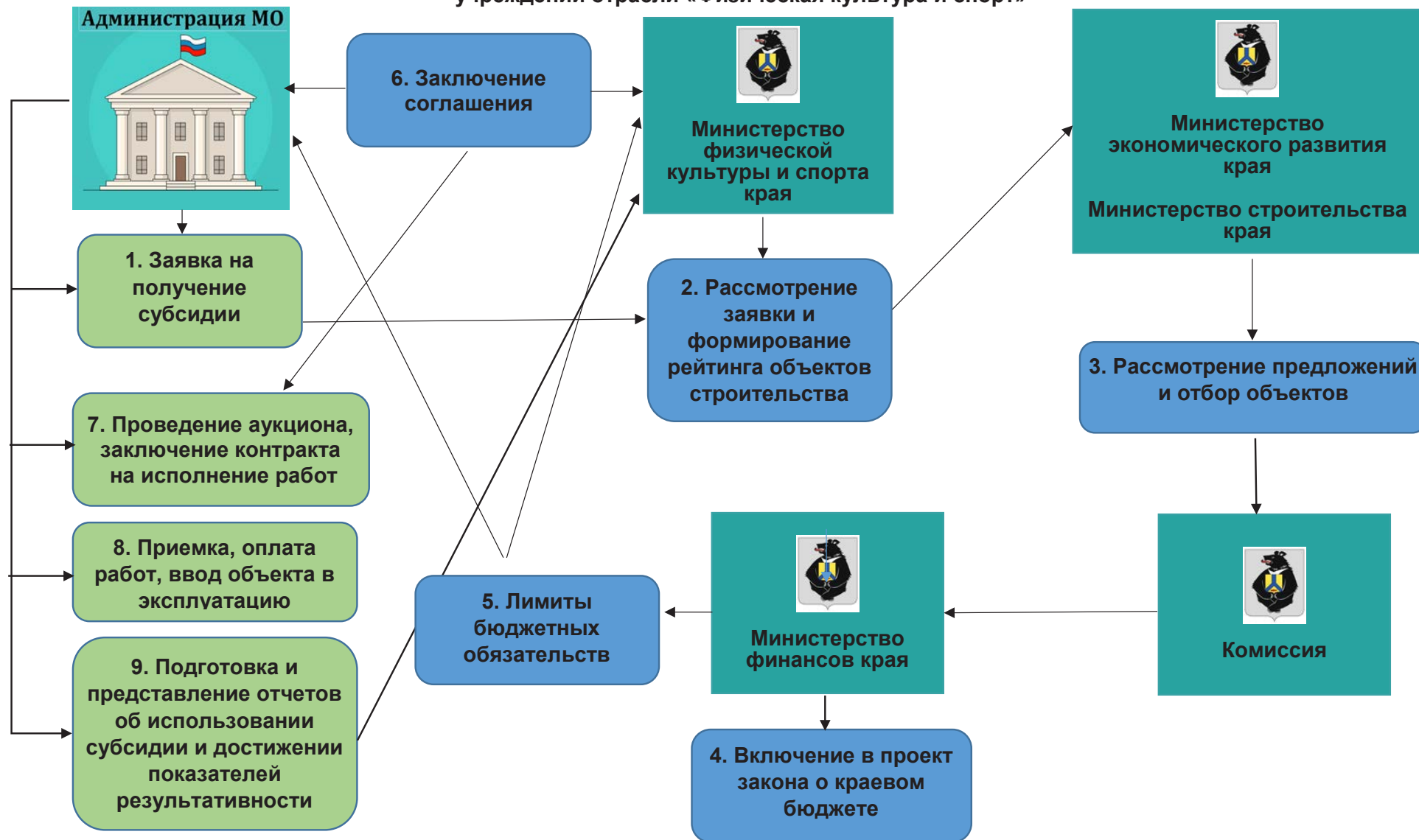

3. Всероссийский физкультурно-оздоровительный комплекс «Готов к труду и обороне» (ГТО)

Заявитель	Финансовые ресурсы	Доля софинансирования МО	Условия привлечения финансирования	Срок подачи заявки
<p><b>Оператор, организующий процедуру приема заявок и распределения 5. финансовых ресурсов:</b> министерство физической культуры и спорта Хабаровского края  <b>Структурное подразделение:</b> отдел развития физической культуры и массового спорта комитета по физической культуре и спорту, тел. (4212) 30-32-70, 30-67-26</p>				
Муниципальное образование	<p><b>Цель:</b> софинансирование реализации мероприятий ГТО<sup>9</sup>:                      - информационно-пропагандистское обеспечение комплекса ГТО;                      - оплата труда специалистов центров тестирования;                      - повышение квалификации работников и судей центров тестирования;                      - оплата услуг судей при проведении испытаний комплекса ГТО;                      - организация и проведение мероприятий комплекса ГТО;                      - обеспечение участия делегаций МО в краевых этапах фестивалей комплекса ГТО  <b>Форма:</b> субсидия  <b>Объем:</b> определяется расчетным путем, зависит от объема софинансирования из бюджета МО</p>	<p>для труднодоступных районов (Аяно-Майский, Охотский, Тугуро-Чумиканский, Ульчский муниципальные районы, район имени Полины Осипенко) не менее 20 % от общего объема средств;                      для остальных МО – не менее 50 %</p>	<p>1. Наличие <b>в бюджете МО</b> средств на реализацию мероприятия.                      2. Наличие <b>муниципальной программы</b> (включает соответствующие цели и мероприятия с указанием образовательных учреждений, объемов финансирования и показателей результативности).                      3. Заключение <b>соглашения о предоставлении субсидии</b>.                      4. <b>Возврат субсидии</b> в случае нарушения условий соглашения.                      Критерии отбора МО:                      наличие утвержденного Плана мероприятий по реализации комплекса ГТО;                      обеспечение доли софинансирования МО;                      наличие в МО мест тестирования комплекса ГТО;                      - наличие правового акта МО, определяющего перечень структурных подразделений, должностных лиц администрации МО, ответственных за координацию деятельности по реализации комплекса ГТО;                      - отсутствие отказа МО от заключения соглашения в году, предшествующем году предоставления субсидии</p>	<p>Заявки направляются в министерство физической культуры и спорта края в срок до 1 июня текущего финансового года.                      Отбор МО для предоставления субсидий проводится до 30 июня текущего финансового года</p>
<p><b>Нормативные правовые акты, регулирующие процедуру</b>                      Государственная программа Хабаровского края «Развитие физической культуры и спорта в Хабаровском крае» (утверждена постановлением Правительства Хабаровского края от 24.05.2012 № 169-пр).  <b>Приложение № 13.</b> Порядок предоставления субсидий на реализацию мероприятий всероссийского физкультурно-спортивного комплекса «Готов к труду и обороне» (ГТО)</p>				

<sup>9</sup> ГТО - Всероссийский физкультурно-спортивный комплекс «Готов к труду и обороне»

**Схема предоставления субсидий на реализацию мероприятий  
всероссийского физкультурно-спортивного комплекса «Готов к труду и обороне» (ГТО)**



4. Спортивные школы, спортивные школы олимпийского резерва, училища олимпийского резерва

Заявитель	Финансовые ресурсы	Доля софинансирования МО	Условия привлечения финансирования	Срок подачи заявки
<p><b>Оператор, организующий процедуру приема заявок и распределения финансовых ресурсов:</b> министерство физической культуры и спорта Хабаровского края  <b>Структурное подразделение:</b> отдел развития видов спорта и подготовки спортивного резерва комитета по физической культуре и спорту, тел. (4212) 31-43-50</p>				
Муниципальное образование	<p><b>Цель:</b> софинансирование мероприятий по:</p> <ul style="list-style-type: none"> <li>- закупке комплектов искусственных покрытий для футбольных полей для спортивных школ;</li> <li>- спортивного оборудования для спортивных школ олимпийского резерва и училищ олимпийского резерва, предусмотренных мероприятиями муниципальных программ по развитию физической культуры и спорта</li> </ul> <p><b>Форма:</b> субсидия  <b>Объем:</b> определяется расчетным путем, зависит от объема средств, предоставленных из федерального бюджета на цели расходования субсидии</p>	не менее 5% от общего объема средств	<p>1. <b>Наличие в бюджете МО</b> средств на реализацию мероприятия.                  2. Наличие <b>муниципальной программы</b> (включает соответствующие цели и мероприятия).                  3. Заключение <b>соглашения о предоставлении субсидии</b>.                  4. <b>Возврат субсидии</b> в случае нарушения условий соглашения.                  Критерии отбора МО:                  - наличие в МО спортивной школы, имеющей отделение футбола;                  - наличие в бюджете МО бюджетных ассигнований на исполнение расходных обязательств, в целях софинансирования которых предоставляется субсидия, в объеме, включающем размер планируемой к предоставлению из краевого бюджета субсидии</p>	<p>Извещение с указанием сроков приема документов публикуется министерством физической культуры и спорта края на официальном сайте <a href="https://minsport.khabkrai.ru">https://minsport.khabkrai.ru</a>.                  Отбор МО для предоставления субсидий проводится до 30 июня текущего финансового года</p>
<p><b>Нормативные правовые акты, регулирующие процедуру</b></p> <p>Государственная программа Хабаровского края «Развитие физической культуры и спорта в Хабаровском крае» (утверждена постановлением Правительства Хабаровского края от 24.05.2012 № 169-пр).  <b>Приложение № 15.</b> Порядок предоставления и расходования субсидий на софинансирование расходных обязательств муниципальных образований края по закупке комплектов искусственных покрытий для футбольных полей для спортивных школ, спортивного оборудования для спортивных школ олимпийского резерва и училищ олимпийского резерва</p>				

**Схема предоставления субсидий на закупку искусственных покрытий для футбольных полей спортивных школ и оборудования для спортивных школ олимпийского резерва и училищ олимпийского резерва**



## 5. Поддержка деятельности спортивных организаций

Заявитель	Финансовые ресурсы	Доля софинансирования МО	Условия привлечения финансирования	Срок подачи заявки
<b>Оператор, организующий процедуру приема заявок и распределения финансовых ресурсов:</b> министерство физической культуры и спорта Хабаровского края				
<b>Структурное подразделение:</b> отдел стратегического планирования и финансово-экономической деятельности управления правовой работы, стратегического планирования и реализации проектов, тел. (4212) 32-97-78, 32-75-63; отдел развития видов спорта и подготовки спортивного резерва комитета по физической культуре и спорту, тел. (4212) 31-43-50				
Муниципальное образование	<b>Цель:</b> софинансирование деятельности муниципальных организаций осуществляющих спортивную подготовку <sup>10</sup> : - на сохранение уровня заработной платы тренеров, инструкторов-методистов, медицинского персонала; - на реализацию программ спортивной подготовки по базовым видам спорта <sup>11</sup> ; - на проезд спортсменов, проходящих спортивную подготовку по базовым видам спорта, и сопровождающих их тренеров до мест проведения краевых спортивных мероприятий и обратно <b>Форма:</b> субсидия <b>Объем:</b> определяется расчетным путем, зависит от заработной платы, численности спортсменов, общего объема субсидии из краевого бюджета	в части уровня заработной платы – не менее 30 %; по остальным направлениям – не менее 5% от общего объема средств	1. Наличие <b>в бюджете МО</b> средств на реализацию мероприятия. 2. Наличие <b>муниципальной программы</b> (включает соответствующие цели и мероприятия). 3. Заключение <b>соглашения о предоставлении субсидии</b> . 4. <b>Возврат субсидии</b> в случае нарушения условий соглашения. <b>Критерии отбора МО:</b> - наличие на территории МО муниципальных организаций, осуществляющих спортивную подготовку и реализующих программы по спортивной подготовке в соответствии с федеральными стандартами спортивной подготовки по базовым видам спорта; - наличие в муниципальных организациях занимающихся на тренировочном этапе (этапе спортивной специализации) спортивной подготовки по базовым видам спорта	Отбор для предоставления субсидий в очередном финансовом году проводится министерством физической культуры и спорта в срок, указанный в извещении о проведении отбора, но не позднее 01 июня текущего финансового года, за исключением отбора для предоставления субсидий в 2020 году
<b>Нормативные правовые акты, регулирующие процедуру</b>				
Государственная программа Хабаровского края «Развитие физической культуры и спорта в Хабаровском крае» (утверждена постановлением Правительства Хабаровского края от 24.05.2012 № 169-пр).				
<b>Приложение № 16.</b> Порядок предоставления и расходования субсидий на обеспечение уровня финансирования организаций, осуществляющих спортивную подготовку в соответствии с требованиями федеральных стандартов спортивной подготовки.				

<sup>10</sup> относящихся к ведению органов управления физической культурой и спортом

<sup>11</sup> олимпийские, паралимпийские и сурдлимпийские виды спорта

### Схема предоставления субсидий на поддержку деятельности спортивных организаций



6. Подготовка спортивного резерва для сборных команд Российской Федерации

Заявитель	Финансовые ресурсы	Доля софинансирования МО	Условия привлечения финансирования	Срок подачи заявки
<p><b>Оператор, организующий процедуру приема заявок и распределения финансовых ресурсов:</b> министерство физической культуры и спорта Хабаровского края  <b>Структурное подразделение:</b> отдел развития видов спорта и подготовки спортивного резерва комитета по физической культуре и спорту, тел. (4212) 31-43-50</p>				
Муниципальное образование	<p><b>Цель:</b> софинансирование мероприятий, связанных с адресной финансовой поддержкой муниципальных спортивных организаций, осуществляющих подготовку спортивного резерва для сборных команд РФ на основании программ спортивной подготовки по базовым видам спорта.  <b>Форма:</b> субсидия  <b>Объем:</b> определяется расчетным путем, зависит от численности спортсменов и общего объема субсидии из краевого бюджета</p>	не менее 5% от общего объема средств	<p>1. Наличие <b>в бюджете МО</b> средств на реализацию мероприятия.                  2. наличие <b>муниципальной программы</b> (включает соответствующие цели и мероприятия).                  3. Заключение <b>соглашения о предоставлении субсидии.</b>                  4. <b>Возврат субсидии</b> в случае нарушения условий соглашения.                  Критерии отбора МО:                  - наличие на территории МО муниципальных организаций, осуществляющих подготовку спортивного резерва для сборных команд РФ на основании программ спортивной подготовки по базовым видам спорта                  - наличие в муниципальных организациях занимающихся на этапах совершенствования спортивного мастерства и (или) высшего спортивного мастерства спортивной подготовки по базовым видам спорта</p>	Отбор МО для предоставления субсидий в очередном финансовом году проводится министерством физической культуры и спорта края в срок, указанный в извещении о проведении отбора, но не позднее 01 октября текущего финансового года
<p><b>Нормативные правовые акты, регулирующие процедуру</b></p>				
<p>Государственная программа Хабаровского края «Развитие физической культуры и спорта в Хабаровском крае» (утверждена постановлением Правительства Хабаровского края от 24.05.2012 № 169-пр).  <b>Приложение № 17.</b> Порядок предоставления и расходования субсидий на софинансирование мероприятий по поддержке муниципальных спортивных организаций, осуществляющих подготовку спортивного резерва для сборных команд Российской Федерации</p>				



**Схема предоставления субсидий на поддержку муниципальных спортивных организаций, осуществляющих подготовку спортивного резерва для сборных команд Российской Федерации**



7. Оснащение объектов спортивной инфраструктуры

Заявитель	Финансовые ресурсы	Доля софинансирования МО	Условия привлечения финансирования	Срок подачи заявки
<p><b>Оператор, организующий процедуру приема заявок и распределения финансовых ресурсов:</b> министерство физической культуры и спорта Хабаровского края  <b>Структурное подразделение:</b> отдел инвестиционных проектов и программ управления правовой работы, стратегического планирования и реализации проектов, <b>тел. (4212) 31-25-34</b></p>				
<p>Муниципальное образование</p>	<p><b>Цель:</b> софинансирование оснащения объектов спортивной инфраструктуры спортивно-технологическим оборудованием:                      - создание малых спортивных площадок, монтируемых на открытых площадках (в закрытых помещениях) для проведения тестирования в соответствии с комплексом ГТО;                      - создание (модернизация) физкультурно-оздоровительных комплексов открытого типа и (или) физкультурно-оздоровительных комплексов для центров развития внешкольного спорта;                      - создание (модернизация) футбольных полей с искусственным покрытием.  <b>Форма:</b> субсидия  <b>Объем:</b> определяется расчетным путем, зависит общего объема субсидии из краевого бюджета</p>	<p>не менее 5% от общего объема средств</p>	<p>1. Наличие <b>в бюджете МО</b> средств на реализацию мероприятия.                      2. Наличие <b>муниципальной программы</b> (включает соответствующие цели и мероприятия).                      3. Заключение <b>соглашения о предоставлении субсидии</b>.                      4. <b>Возврат субсидии</b> в случае нарушения условий соглашения.</p> <p>Критерии отбора МО:                      - при распределении субсидий на создание малых спортивных площадок для тестирования в соответствии с комплексом ГТО – наличие в МО центра тестирования ГТО;                      - при распределении субсидий на создание или модернизацию физкультурно-оздоровительных комплексов – наличие в МО центров развития внешкольного спорта;                      - при распределении субсидий на создание или модернизацию футбольных полей с искусственным покрытием – наличие в МО организации спортивной подготовки (спортивной школы), реализующей программы спортивной подготовки по футболу</p>	<p>Отбор МО для предоставления субсидий в очередном финансовом году проводится министерством физической культуры и спорта в срок, указанный в извещении о проведении отбора (публикуется на официальном сайте <a href="https://minsport.khabkrai.ru">https://minsport.khabkrai.ru</a>), но не позднее 01 июля года, предшествующего году предоставления субсидии</p>
<p><b>Нормативные правовые акты, регулирующие процедуру</b>                      Государственная программа Хабаровского края «Развитие физической культуры и спорта в Хабаровском крае» (утверждена постановлением Правительства Хабаровского края от 24.05.2012 № 169-пр).  <b>Приложение № 18.</b> Порядок предоставления и расходования субсидий на софинансирование расходных обязательств муниципальных образований края по оснащению объектов спортивной инфраструктуры спортивно-технологическим оборудованием</p>				

**Схема предоставления субсидий на оснащение объектов спортивной инфраструктуры  
спортивно-технологическим оборудованием**



8. Обеспечение оборудованием спортивных школ олимпийского резерва

Заявитель	Финансовые ресурсы	Доля софинансирования МО	Условия привлечения финансирования	Срок подачи заявки
<p><b>Оператор, организующий процедуру приема заявок и распределения финансовых ресурсов:</b> министерство физической культуры и спорта Хабаровского края</p>				
<p><b>Структурное подразделение:</b> отдел развития видов спорта и подготовки спортивного резерва комитета по физической культуре и спорту,  <b>тел. (4212) 31-43-50</b></p>				
Муниципальное образование	<p><b>Цель:</b> софинансирование мероприятий МО, связанных с приобретением спортивного оборудования и инвентаря для приведения организаций спортивной подготовки в нормативное состояние, направленных на развитие материально-технической базы спортивных школ олимпийского резерва  <b>Форма:</b> субсидия  <b>Объем:</b> определяется расчетным путем, зависит общего объема субсидии из краевого бюджета, а также количества школ олимпийского резерва</p>	не менее 5% от общего объема средств	<ol style="list-style-type: none"> <li>1. Наличие <b>в бюджете МО</b> средств на реализацию мероприятия.</li> <li>2. Наличие на территории МО <b>организации спортивной подготовки</b> (спортивной школы олимпийского резерва) или структурного подразделения, предметом деятельности которого является реализация программ спортивной подготовки по хоккею.</li> <li>3. Наличие <b>муниципальной программы</b> (включает соответствующие цели и мероприятия).</li> <li>4. Заключение <b>соглашения о предоставлении субсидии.</b></li> <li>5. <b>Возврат субсидии</b> в случае нарушения условий соглашения</li> </ol>	Отбор МО для предоставления субсидий в очередном финансовом году проводится министерством физической культуры и спорта в срок, указанный в извещении о проведении отбора (публикуется на официальном сайте <a href="https://minsport.khabkrai.ru">https://minsport.khabkrai.ru</a> ), но не позднее 01 июля года, предшествующего году предоставления субсидии
<p><b><u>Нормативные правовые акты, регулирующие процедуру</u></b></p>				
<p>Государственная программа Хабаровского края «Развитие физической культуры и спорта в Хабаровском крае» (утверждена постановлением Правительства Хабаровского края от 24.05.2012 № 169-пр)</p>				
<p><b>Приложение № 19.</b> Порядок предоставления и расходования субсидий на софинансирование расходных обязательств муниципальных образований в части приобретения спортивного оборудования и инвентаря для приведения организаций спортивной подготовки в нормативное состояние</p>				

**Схема предоставления субсидий на приобретение оборудования  
для спортивных школ олимпийского резерва**



9. Деятельность некоммерческих организаций в сфере физической культуры и спорта

Заявитель	Финансовые ресурсы	Доля софинансирования МО	Условия привлечения финансирования	Срок подачи заявки
<p><b>Оператор, организующий процедуру приема заявок и распределения финансовых ресурсов:</b> министерство физической культуры и спорта Хабаровского края  <b>Структурное подразделение:</b> отдел стратегического планирования и финансово-экономической деятельности управления правовой работы, стратегического планирования и реализации проектов, тел. (4212) 32-97-78, 32-75-63</p>				
<p>Некоммерческая организация</p>	<p><b>Цель:</b> обеспечение уставной деятельности по развитию и популяризации физической культуры и спорта, не связанной с осуществлением предпринимательской и иной приносящей доход деятельности некоммерческим организациям, не являющимся государственными (муниципальными) учреждениями, в состав учредителей, которых входит Хабаровский край  <b>Форма:</b> субсидия  <b>Объем:</b> определяется расчетным путем, зависит общего объема субсидии из краевого бюджета</p>	<p>-</p>	<p>1. Осуществление деятельности <b>в составе</b> Организации детско-юношеской спортивной школы<sup>12</sup> (далее - Школа).                  2. Обеспечение достижения <b>значений показателя результативности</b> использования субсидии.                  3. Представление <b>отчетов об использовании субсидии</b> и достижении показателей результативности.                  4. <b>Запрет</b> приобретения за счет полученной субсидии <b>иностранной валюты</b>.                  5. <b>Согласие</b> на осуществление министерством и иными органами государственного <b>финансового контроля</b>;                  6. <b>Запрет расходования субсидии</b> на оплату услуг спортивных агентов, предоставление компенсаций или аналогичных выплат в связи с досрочным прекращением трудовых договоров с профессиональными спортсменами и тренерами.                  7. <b>Возврат остатка субсидии</b> в краевой бюджет.                  8. <b>Отсутствие неисполненной обязанности</b> по уплате налогов, сборов и иных платежей.                  9. <b>Включение в договоры</b> с поставщиками/подрядчиками согласия на осуществление проверок органами финансового контроля условий, целей, порядка предоставления субсидии</p>	<p>В целях получения субсидии Организация в течение 30 рабочих дней с даты вступления в силу закона о краевом бюджете на текущий финансовый год и плановый период представляет в министерство физической культуры и спорта края заявление о предоставлении субсидии (с приложением требуемых документов) в произвольной форме с указанием объема запрашиваемой субсидии и реквизитов счета для ее перечисления</p>
<p><b>Нормативные правовые акты, регулирующие процедуру</b>                  Постановление Правительства Хабаровского края от 01.06.2016 № 167-пр «Об утверждении Порядка предоставления субсидий из краевого бюджета некоммерческим организациям, не являющимся государственными (муниципальными) учреждениями, созданным в целях развития и популяризации физической культуры и спорта»</p>				

<sup>12</sup> Либо наличие договора между Организацией и Школой о подготовке спортивного резерва по соответствующему виду спорта

**Схема предоставления субсидий на обеспечение деятельности некоммерческих организаций по развитию и популяризации физической культуры и спорта**

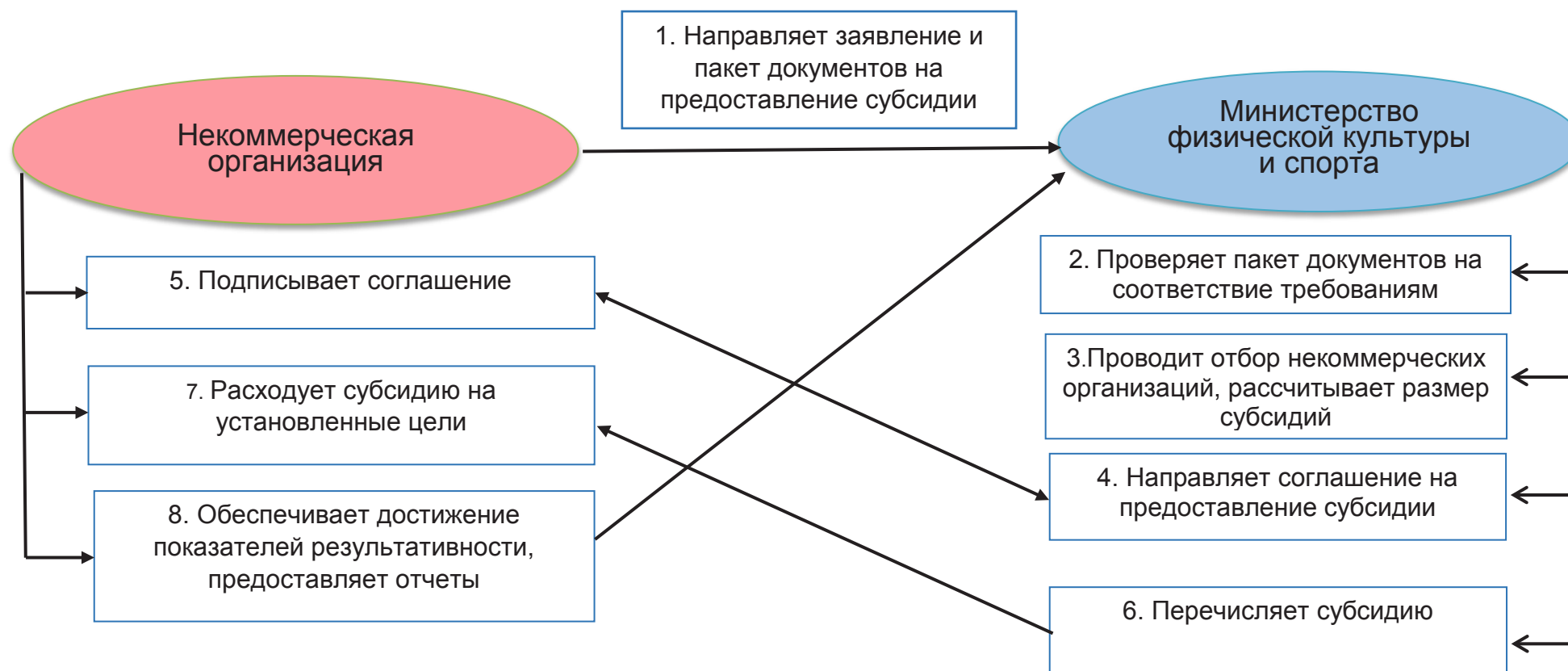

## Раздел V. Дорожно-транспортное хозяйство

### 1. Строительство и реконструкция объектов дорожного хозяйства

Заявитель	Финансовые ресурсы	Доля софинансирования	Условия привлечения финансирования	Срок подачи заявки
<p><b>Оператор, организующий процедуру приема заявок и распределения финансовых ресурсов:</b></p> <p>1. Министерство транспорта и дорожного хозяйства Хабаровского края (рассматривает документы и проводит оценку эффективности проектов).</p> <p>2. Комиссия Правительства края по проектировкам показателей социально-экономического развития Хабаровского края, отбору государственных программ и инвестиционных проектов (рассматривает предложения и проводит отбор объектов на очередной финансовый год и плановый период).</p> <p><b>Структурное подразделение:</b> отдел дорожного хозяйства управления развития дорожной деятельности, тел. (4212) 32-57-15</p>				
Муниципальное образование	<p><b>Цель:</b> софинансирование мероприятий по строительству и реконструкции объектов дорожного хозяйства, находящихся в муниципальной собственности</p> <p><b>Форма:</b> субсидия</p> <p><b>Объем:</b> определяется в соответствии с Порядком формирования перечня краевых адресных проектов</p>	<p>Определяется в соответствии с распоряжением Правительства края от 20.01.2020 № 24-рп «Об утверждении предельных уровней софинансирования из краевого бюджета расходных обязательств муниципального образования на 2020 год и плановый период 2021 и 2022 годов»</p>	<p>1. Наличие <b>муниципальной программы</b> (включает соответствующие цели и мероприятия).</p> <p>2. Обеспечение <b>доли участия МО</b> в финансировании.</p> <p>3. Наличие положительного заключения:</p> <ul style="list-style-type: none"> <li>- <b>государственной экспертизы</b> на проект и результаты инженерных изысканий объекта;</li> <li>- <b>государственной экологической экспертизы</b> (в случаях, предусмотренных законодательством РФ);</li> <li>- <b>о достоверности определения сметной стоимости</b> объекта.</li> </ul> <p>4. <b>Представление отчетов</b> об использовании средств субсидии.</p> <p>5. <b>Возврат</b> субсидии в случае нарушения условий соглашения.</p> <p>6. Наличие объекта дорожного хозяйства <b>в перечне краевых адресных инвестиционных проектов</b> на соответствующий финансовый год</p>	<p>В срок до 1 марта текущего финансового года (на очередной финансовый год).</p>
<p><b>Нормативные правовые акты, регулирующие процедуру</b></p> <p>1. Государственная программа Хабаровского края «Развитие транспортной системы Хабаровского края» (утверждена постановлением Правительства Хабаровского края от 05.05.2012 № 146-пр).</p> <p><b>Приложение № 10 (1).</b> Порядок предоставления субсидий на софинансирование расходных обязательств муниципальных образований края по строительству и реконструкции объектов дорожного хозяйства, находящихся в муниципальной собственности.</p> <p>2. Постановление Правительства Хабаровского края от 05.04.2012 № 95-пр «Об утверждении Порядка формирования и мониторинга реализации перечня краевых адресных инвестиционных проектов и Порядка проведения оценки инвестиционных проектов на предмет эффективности использования средств краевого бюджета, направляемых на капитальные вложения»</p>				



### Схема предоставления субсидии на строительство и реконструкцию объектов дорожного хозяйства

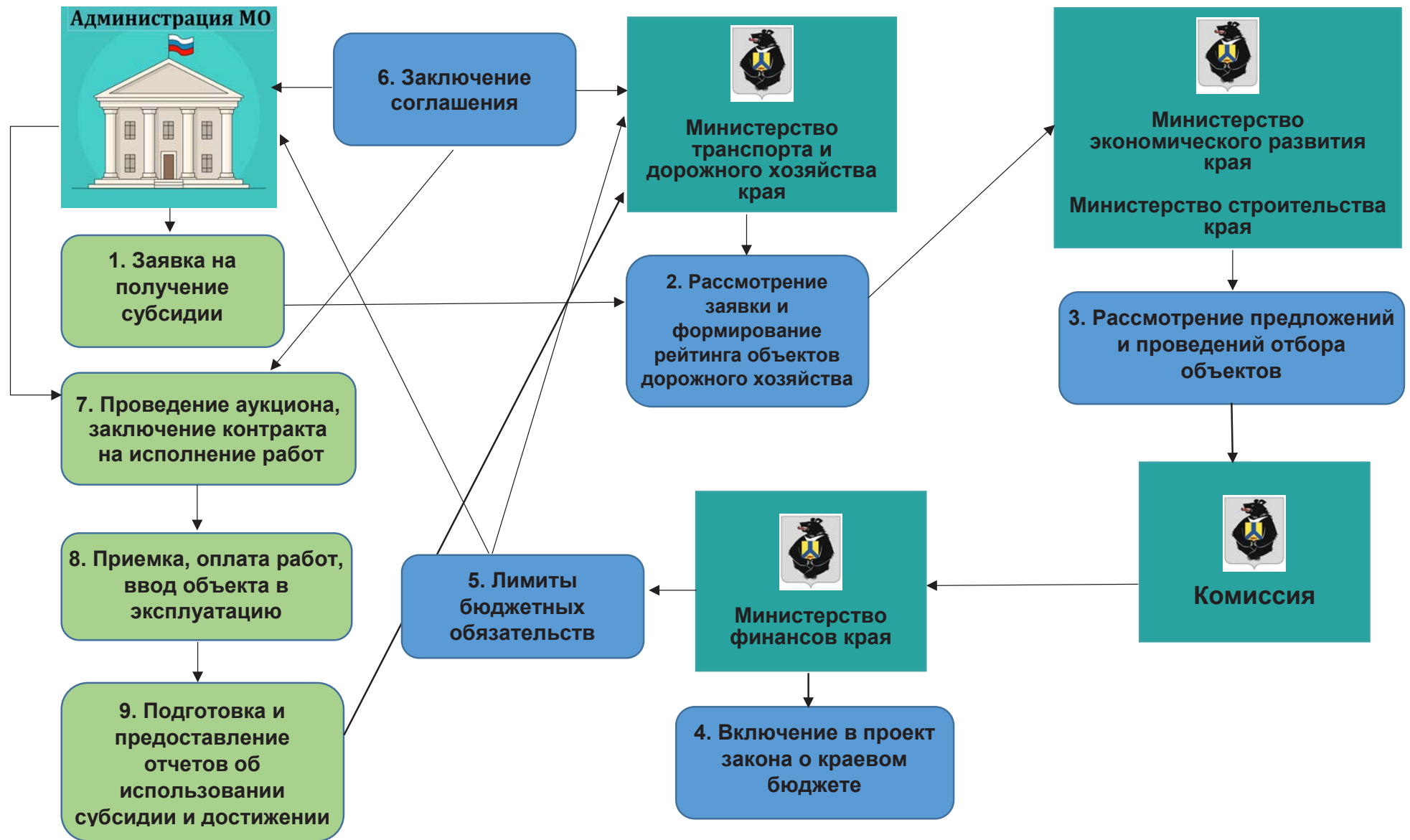

2. Ремонт объектов дорожного хозяйства

Заявитель	Финансовые ресурсы	Доля софинансирования МО	Условия привлечения финансирования	Срок подачи заявки
<p><b>Оператор, организующий процедуру приема заявок и распределения финансовых ресурсов:</b> министерство транспорта и дорожного хозяйства Хабаровского края  <b>Структурное подразделение:</b> отдел дорожного хозяйства управления развития дорожной деятельности, тел. (4212) 32-57-15</p>				
Муниципальное образование	<p><b>Цель:</b> софинансирование мероприятий по капитальному ремонту и ремонту объектов дорожного хозяйства, находящихся в муниципальной собственности  <b>Форма:</b> субсидия  <b>Объем:</b> зависит от общего объема бюджетных ассигнований, предусмотренных на цели предоставления субсидии в текущем году, размера заявки, результатов распределения</p>	<p>Определяется в соответствии с распоряжением Правительства края от 20.01.2020 № 24-рп «Об утверждении предельных уровней софинансирования из краевого бюджета расходных обязательств муниципального образования на 2020 год и плановый период 2021 и 2022 годов»</p>	<ol style="list-style-type: none"> <li>1. Наличие <b>муниципальной программы</b> (включает соответствующие цели и мероприятия).</li> <li>2. Обеспечение <b>доли участия МО</b> в финансировании.</li> <li>3. <b>Возврат</b> субсидии в случае нарушения условий соглашения.</li> <li>4. <b>Предоставление отчетов</b> о достижении показателей результативности и об использовании средств субсидии.</li> <li>5. <b>Перечень объектов дорожного хозяйства</b> с технико-экономическим обоснованием необходимости реализации мероприятий.</li> <li>6. <b>Выписка из реестра муниципального имущества</b> об объектах дорожного хозяйства, подлежащих капитальному ремонту, ремонту за счет субсидии</li> </ol>	<p>Ежегодно в срок до 01 октября текущего года в министерство транспорта и дорожного хозяйства края направляется заявка на получение субсидий в очередном финансовом году.  Отбор МО проводится в срок до 01 февраля очередного финансового года.</p>
<p><b>Нормативные правовые акты, регулирующие процедуру</b>  Государственная программа Хабаровского края «Развитие транспортной системы Хабаровского края» (утверждена постановлением Правительства Хабаровского края от 05.05.2012 № 146-пр).  <b>Приложение № 10 (1).</b> Порядок предоставления из краевого бюджета субсидий на софинансирование расходных обязательств муниципальных образований края по капитальному ремонту и ремонту объектов дорожного хозяйства, находящихся в муниципальной собственности.</p>				

Схема предоставления субсидий на проведение капитального ремонта (ремонта) объектов дорожного хозяйства

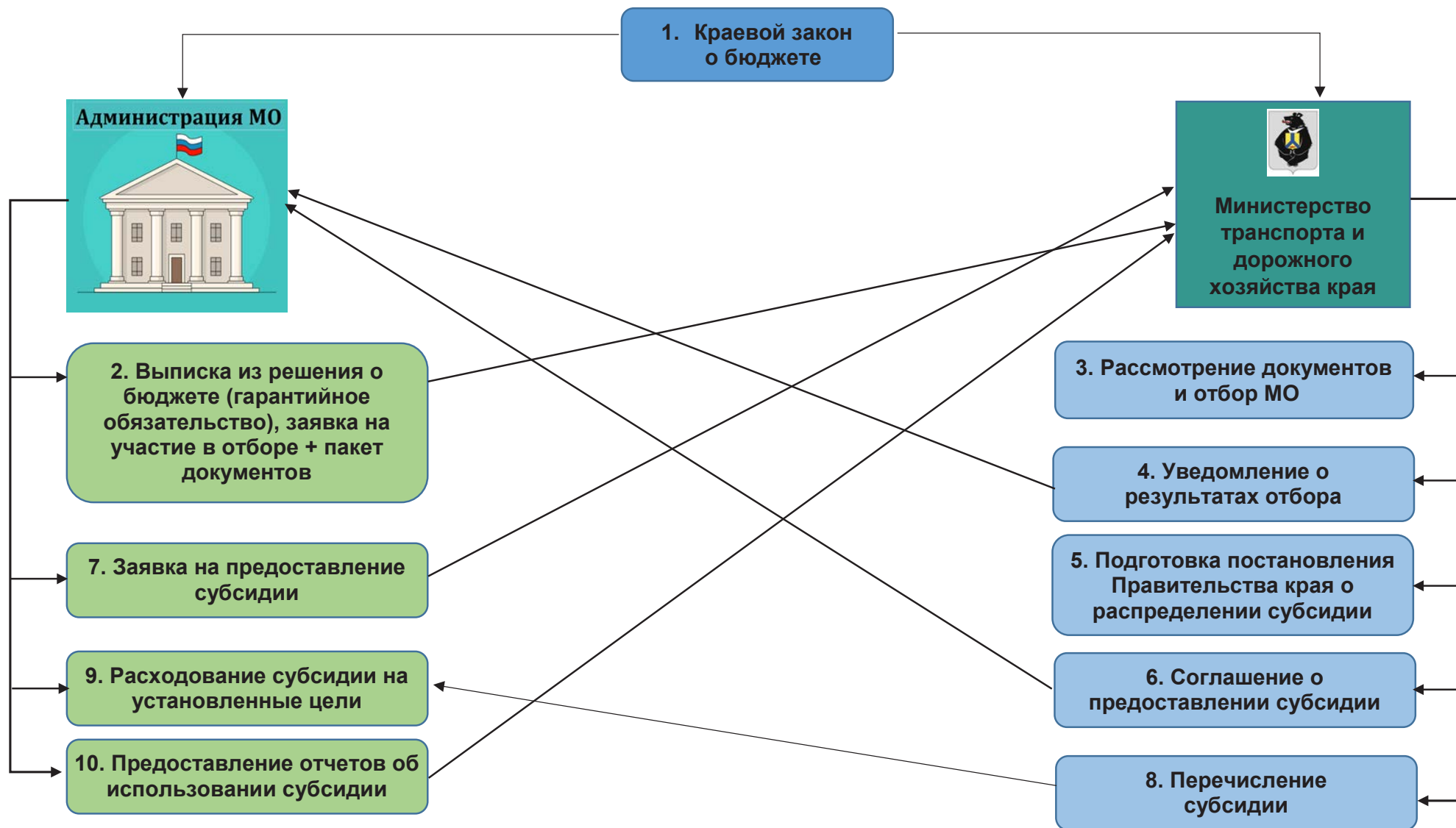

### 3. Специализированная техника для содержания автомобильных дорог

Заявитель	Финансовые ресурсы	Доля софинансирования МО	Условия привлечения финансирования	Срок подачи заявки
<p><b>Оператор, организующий процедуру приема заявок и распределения финансовых ресурсов:</b> министерство транспорта и дорожного хозяйства Хабаровского края  <b>Структурное подразделение:</b> отдел дорожного хозяйства управления развития дорожной деятельности, тел. (4212) 32-57-15</p>				
Муниципальное образование	<p><b>Цель:</b> софинансирование мероприятий по приобретению специализированной техники для содержания автомобильных дорог общего пользования местного значения, находящихся в муниципальной собственности  <b>Форма:</b> субсидия  <b>Объем:</b> определяется расчетным путем, зависит от общего объема бюджетных ассигнований, предусмотренных на цели предоставления субсидии в текущем году, размера заявки, результатов распределения</p>	<p>Определяется в соответствии с распоряжением Правительства края от 20.01.2020 № 24-рп «Об утверждении предельных уровней софинансирования из краевого бюджета расходных обязательств муниципального образования на 2020 год и плановый период 2021 и 2022 годов»</p>	<ol style="list-style-type: none"> <li>1. Наличие <b>муниципальной программы</b> (включает соответствующие цели и мероприятия).</li> <li>2. Обеспечение <b>доли участия МО</b> в финансировании.</li> <li>3. <b>Возврат</b> субсидии в случае нарушения условий соглашения.</li> <li>4. <b>Предоставление отчетов</b> о достижении показателей результативности и об использовании средств субсидии</li> </ol>	<p>Срок подачи заявки для участия в отборе на предоставление субсидии на очередной финансовый год – до 01 октября года текущего года.</p> <p>Отбор МО края для предоставления субсидий проводится министерством в срок до 01 февраля очередного финансового года</p>
<p><b>Нормативные правовые акты, регулирующие процедуру</b>  Государственная программа Хабаровского края «Развитие транспортной системы Хабаровского края» (утверждена постановлением Правительства Хабаровского края от 05.05.2012 № 146-пр).  <b>Приложение № 10 (2).</b> Порядок предоставления из краевого бюджета субсидий бюджетам муниципальных образований края на софинансирование расходных обязательств МО по приобретению специализированной техники для содержания автомобильных дорог общего пользования местного значения</p>				

Схема предоставления субсидий на приобретение специализированной техники для содержания автомобильных дорог общего пользования

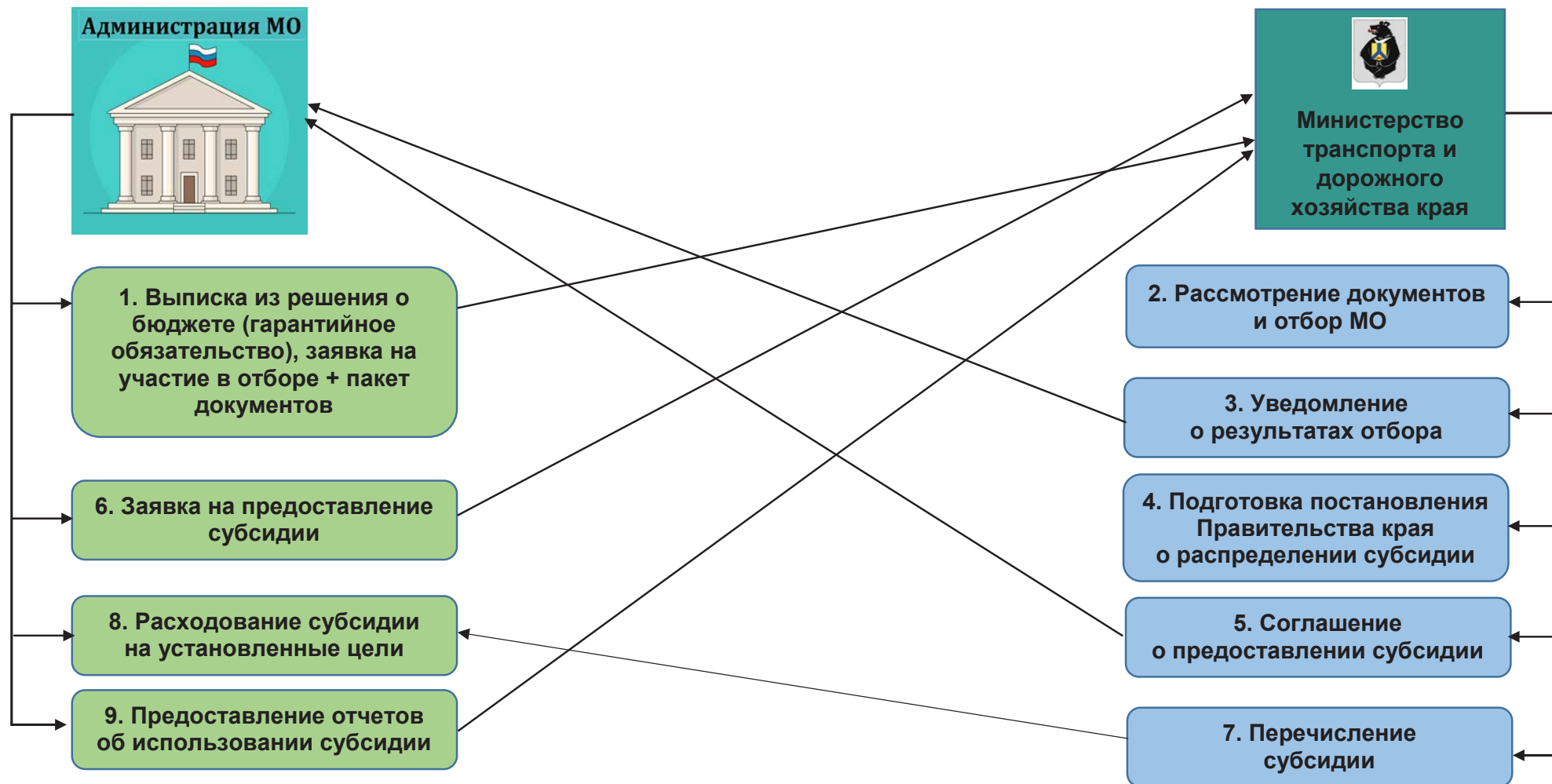

4. Обеспечение безопасности дорожного движения

Заявитель	Финансовые ресурсы	Доля софинансирования МО	Условия привлечения финансирования	Срок подачи заявки
<p><b>Оператор, организующий процедуру приема заявок и распределения финансовых ресурсов:</b> министерство транспорта и дорожного хозяйства Хабаровского края  <b>Структурное подразделение:</b> отдел организации безопасности дорожного движения управления развития дорожной деятельности тел. (4212) 31-50-44</p>				
Муниципальное образование	<p><b>Цель:</b> софинансирование мероприятий по обеспечению безопасности дорожного движения:</p> <ol style="list-style-type: none"> <li>1. Модернизация автоматизированных систем управления движением и пешеходных переходов.</li> <li>2. Обустройство: <ul style="list-style-type: none"> <li>- искусственным освещением мест концентрации ДТП<sup>13</sup>;</li> <li>- опасных участков улично-дорожной сети;</li> <li>- пешеходных тротуаров;</li> <li>- искусственных дорожных неровностей.</li> </ul> </li> <li>3. Установка дорожных знаков, нанесение дорожной разметки.</li> </ol> <p><b>Форма:</b> субсидия  <b>Объем:</b> определяется расчетным путем, зависит от общего объема бюджетных ассигнований, предусмотренных на цели субсидии, размера заявки, результатов распределения</p>	<p>не менее 10 %  Определяется в соответствии с распоряжением Правительства края от 20.01.2020 № 24-рп «Об утверждении предельных уровней софинансирования из краевого бюджета расходных обязательств муниципального образования на 2020 год и плановый период 2021 и 2022 годов»</p>	<ol style="list-style-type: none"> <li>1. Наличие <b>муниципальной программы</b> (включает соответствующие цели и мероприятия).</li> <li>2. Обеспечение <b>доли участия МО</b> в финансировании.</li> <li>3. <b>Возврат</b> субсидии в случае нарушения условий соглашения.</li> <li>4. <b>Предоставление отчетов</b> о достижении показателей результативности и об использовании средств субсидии.</li> </ol> <p>Критерии отбора МО:  - размер доли софинансирования мероприятий за счет средств бюджета МО не менее 10% от объема средств, необходимых для реализации данных мероприятий;  - потребность в реализации мероприятий, направленных на повышение безопасности дорожного движения в соответствии с данными о состоянии аварийности на территориях МО</p>	<p>Отбор для предоставления субсидий проводится министерством транспорта и дорожного хозяйства края в срок, указанный в извещении о проведении отбора ( размещается на официальном сайте <a href="https://mintrans.khabkrai.ru">https://mintrans.khabkrai.ru</a>), не позднее 25 сентября текущего финансового года</p>
<p><b>Нормативные правовые акты, регулирующие процедуру</b>  Государственная программа Хабаровского края «Развитие транспортной системы Хабаровского края» (утверждена постановлением Правительства Хабаровского края от 05.05.2012 № 146-пр).  <b>Приложение № 12.</b> Порядок предоставления и расходования из краевого бюджета субсидий на софинансирование расходных обязательств муниципальных образований края на реализацию мероприятий по обеспечению безопасности дорожного движения</p>				

<sup>13</sup> Дорожно-транспортных происшествий

Схема предоставления субсидий на реализацию мероприятий по обеспечению безопасности дорожного движения



## Раздел VI. Имущественные отношения

### 1. Комплексные кадастровые работы

Заявитель	Финансовые ресурсы	Доля софинансирования	Условия привлечения финансирования	Срок подачи заявки
<p><b>Оператор, организующий процедуру приема заявок и распределения финансовых ресурсов:</b> министерство имущественных отношений Хабаровского края</p> <p><b>Структурное подразделение:</b> отдел обеспечения кадастровой деятельности и формирования территорий управления по земельным отношениям, тел. (4212) 40-25-89</p>				
<p>1. Муниципальный район. 2. Городской округ</p>	<p><b>Цель:</b> софинансирование мероприятий по подготовке карты-плана территории для внесения сведений в Единый государственный реестр недвижимости <b>Форма:</b> субсидия <b>Объем:</b> соответствует запрашиваемому объему, корректируется в зависимости от места в рейтинге по результатам конкурсного отбора.</p>	<p>не менее 10 % от общего объема расходов на мероприятие в соответствии со сметой на выполнение комплексных кадастровых работ</p>	<p>1. Наличие <b>муниципальной программы</b> (включает соответствующие цели и мероприятия). 2. Обеспечение <b>доли участия МО</b> в финансировании. 3. <b>Представление отчетов</b> об использовании средств субсидии. 4. <b>Возврат</b> субсидии в случае нарушения условий соглашения. 5. <b>Утвержденный проект</b> межевания территории, земельных участков, либо других документов по планировке территории. 6. Обеспечение в ходе проведения комплексных кадастровых работ исправления реестровых ошибок в сведениях о местоположении границ объектов недвижимости.</p>	<p>Указывается в извещении о проведении конкурсного отбора, которое публикуется на официальном сайте министерства имущественных отношений края <a href="https://mio.khabkrai.ru">https:// mio.khabkrai.ru</a> не менее чем за 30 календарных дней до окончания срока приема заявок на участие в отборе. Конкурсный отбор проводится не позднее 01 августа текущего года.</p>
<p><b>Нормативные правовые акты, регулирующие процедуру</b></p> <p>Государственная программа Хабаровского края «Управление государственным имуществом Хабаровского края» (утверждена постановлением Правительства Хабаровского края от 27.04.2012 № 134-пр). <b>Приложение № 6.</b> Порядок предоставления и распределения субсидий из краевого бюджета бюджетам муниципальных районов и городских округов края на софинансирование расходных обязательств на выполнение комплексных кадастровых работ</p>				



**Схема предоставления субсидий на реализацию мероприятий  
по проведению муниципальными образованиями комплексных кадастровых работ**



## Раздел VII. Строительство и жилье

### 1. Строительство и реконструкция объектов муниципальной собственности

Заявитель	Финансовые ресурсы	Доля софинансирования	Условия привлечения финансирования	Срок подачи заявки
<p><b>Оператор, организующий процедуру приема заявок и распределения финансовых ресурсов:</b></p> <p>1. Министерство строительства Хабаровского края.                  2. Комиссия Правительства края по проектировкам показателей социально-экономического развития Хабаровского края, отбору государственных программ и инвестиционных проектов (рассматривает предложения и проводит отбор объектов на очередной финансовый год и плановый период).</p> <p><b>Структурное подразделение:</b> отдел бюджетных инвестиций финансового управления, тел. (4212) 42-01-69</p>				
Муниципальное образование	<p><b>Цель:</b> софинансирование мероприятий по строительству, реконструкции объектов капитального строительства муниципальной собственности.</p> <p><b>Форма:</b> субсидия</p> <p><b>Объем:</b> определяется в соответствии с Порядком формирования перечня краевых адресных проектов.</p>	<p>Определяется в соответствии с распоряжением Правительства края от 20.01.2020 № 24-рп «Об утверждении предельных уровней софинансирования из краевого бюджета расходных обязательств муниципального образования на 2020 год и плановый период 2021 и 2022 годов»</p>	<p>1. Наличие <b>муниципальной программы</b> (включает соответствующие цели и мероприятия).                  2. Наличие в бюджете МО <b>бюджетных ассигнований</b> на исполнение мероприятия.                  3. <b>Возврат</b> субсидии в случае нарушения условий соглашения.                  4. Наличие положительного заключения:                  - <b>государственной экспертизы проектной документации</b> и результатов инженерных изысканий объекта капитального строительства;                  - о проверке <b>достоверности определения сметной стоимости</b> строительства, реконструкции;                  - государственной <b>экологической экспертизы</b> (в случаях, предусмотренных законодательством РФ)</p>	<p>В срок до 1 марта текущего финансового года (на очередной финансовый год)</p>
<p><b>Нормативные правовые акты, регулирующие процедуру</b></p> <p>1. Государственная программа Хабаровского края «Развитие жилищного строительства в Хабаровском крае» (утверждена постановлением Правительства Хабаровского края от 22.06.2012 № 205-пр).  <b>Приложение № 2.</b> Порядок предоставления субсидий из краевого бюджета бюджетам муниципальных образований края на софинансирование расходных обязательств муниципальных образований края по строительству, реконструкции объектов капитального строительства муниципальной собственности</p> <p>2. Постановление Правительства Хабаровского края от 05.04.2012 № 95-пр «Об утверждении Порядка формирования и мониторинга реализации перечня краевых адресных инвестиционных проектов и Порядка проведения оценки инвестиционных проектов на предмет эффективности использования средств краевого бюджета, направляемых на капитальные вложения»</p>				

Схема предоставления субсидий на строительство и реконструкцию объектов муниципальной собственности

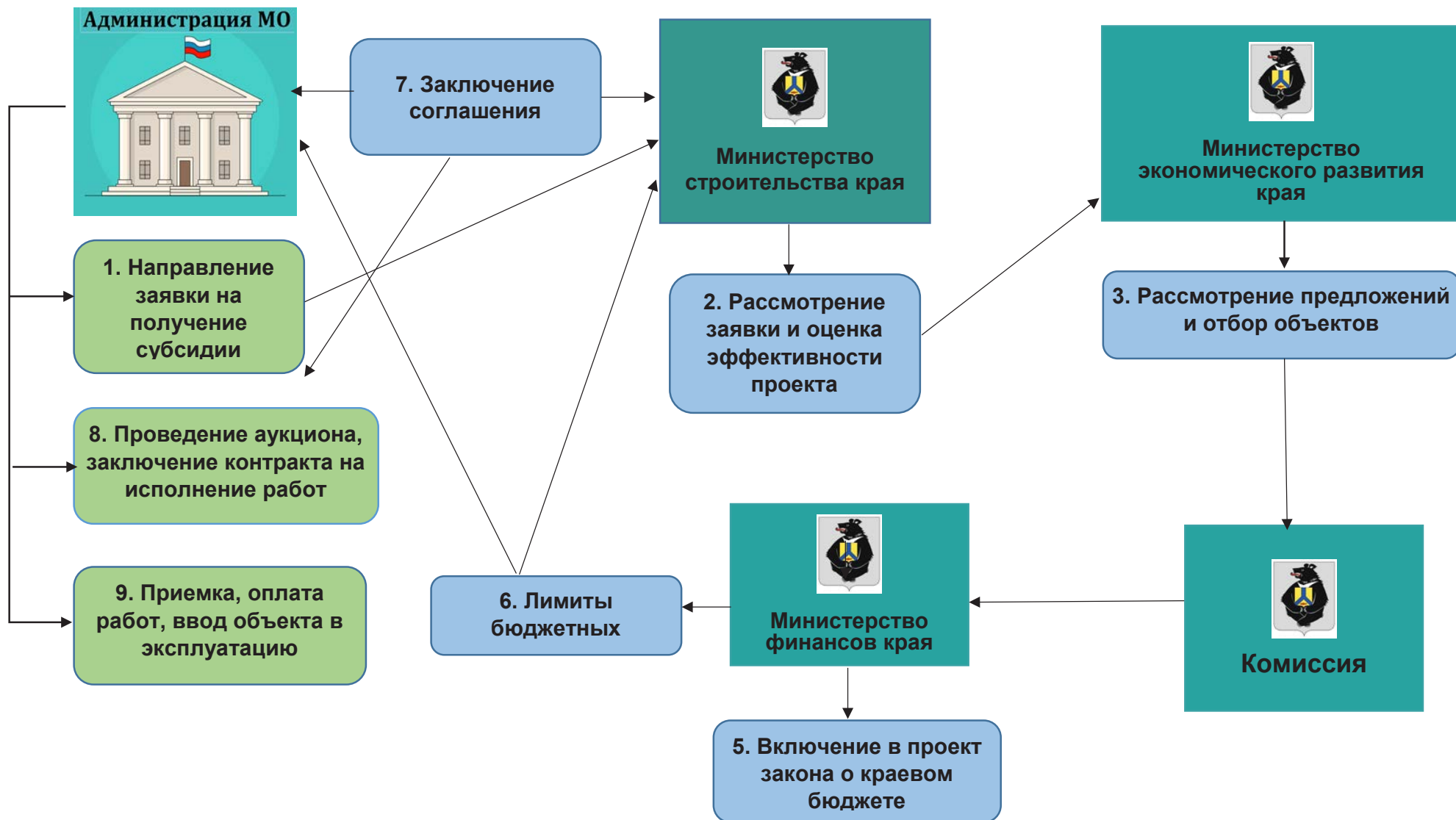

## 2. Строительство жилья в сельской местности

Заявитель	Финансовые ресурсы	Доля софинансирования	Условия привлечения финансирования	Срок подачи заявки
<b>Оператор, организующий процедуру приема заявок и распределения финансовых ресурсов:</b> министерство строительства Хабаровского края				
<b>Структурное подразделение:</b> отдел реализации жилищных программ управления жилищного строительства, <b>тел. (4212) 32-98-18</b>				
Муниципальное образование	<b>Цель:</b> софинансирование предоставления социальных выплат гражданам РФ, проживающим в сельской местности края, на приобретение (изготовление, доставку) строительных материалов, конструкций и изделий в целях развития индивидуального жилищного строительства в сельской местности на территории края <b>Форма:</b> субсидия <b>Объем:</b> соответствует запрашиваемому объему в пределах бюджетных ассигнований, предусмотренных законом о краевом бюджете на текущий финансовый год и плановый период на реализацию мероприятия (корректируется с учетом рейтинга)	Определяется в соответствии с распоряжением Правительства края от 20.01.2020 № 24-рп «Об утверждении предельных уровней софинансирования из краевого бюджета расходных обязательств муниципального образования на 2020 год и плановый период 2021 и 2022 годов»	1. Наличие <b>муниципальной программы</b> (включает соответствующие цели и мероприятия, определяет порядок работы с гражданами, претендующими на социальные выплаты). 2. Наличие в бюджете МО <b>бюджетных ассигнований</b> на исполнение мероприятия. 3. <b>Заключение соглашения</b> об использовании средств субсидии. 4. <b>Возврат</b> субсидии в случае нарушения условий соглашения. Критерии отбора МО: - наличие списка получателей социальной выплаты; - отсутствие факта отказа муниципального образования края от заключения соглашения в году, предшествующем году предоставления субсидии (при наличии)	Указывается в извещении о проведении конкурсного отбора, которое публикуется на официальном сайте министерства строительства края <a href="https://minstr.khabkrai.ru/">https://minstr.khabkrai.ru/</a> , не позднее чем за 30 календарных дней до дня окончания срока приема заявок.
<b>Нормативные правовые акты, регулирующие процедуру</b>				
Государственная программа Хабаровского края «Развитие жилищного строительства в Хабаровском крае» (утверждена постановлением Правительства Хабаровского края от 22.06.2012 № 205-пр).				
<b>Приложение № 14.</b> Порядок предоставления из краевого бюджета субсидий бюджетам муниципальных образований на софинансирование расходных обязательств муниципальных образований края по предоставлению социальных выплат гражданам РФ, проживающим в сельской местности Хабаровского края, на приобретение (изготовление, доставку) строительных материалов, конструкций и изделий				

Схема предоставления субсидий на обеспечение социальных выплат гражданам РФ, проживающим в сельской местности Хабаровского края



### 3. Земельные участки для многодетных граждан

Заявитель	Финансовые ресурсы	Доля софинансирования	Условия привлечения финансирования	Срок подачи заявки
<b>Оператор, организующий процедуру приема заявок и распределения финансовых ресурсов:</b> министерство строительства Хабаровского края				
<b>Структурное подразделение:</b> отдел территориального планирования управления архитектуры и градостроительства, <b>тел.(4212) 75-42-27</b>				
Муниципальное образование	<p><b>Цель:</b> софинансирование мероприятий по подготовке документации по планировке территории, в границах которой будут образованы земельные участки для предоставления многодетным семьям или расположены земельные участки, предоставленные в собственность многодетным семьям, которые необходимо обеспечить объектами социальной, инженерной инфраструктуры и автомобильными дорогами</p> <p><b>Форма:</b> субсидия</p> <p><b>Объем:</b> соответствует запрашиваемому объему в пределах бюджетных ассигнований, предусмотренных законом о краевом бюджете на текущий финансовый год и плановый период на реализацию мероприятия (корректируется с учетом рейтинга)</p>	<p>Определяется в соответствии с распоряжением Правительства края от 20.01.2020 № 24-рп «Об утверждении предельных уровней софинансирования из краевого бюджета расходных обязательств муниципального образования на 2020 год и плановый период 2021 и 2022 годов»</p>	<p>1.Наличие <b>муниципальной программы</b> (включает соответствующие цели и мероприятия).</p> <p>2.Наличие в бюджете МО <b>бюджетных ассигнований</b> на исполнение мероприятия.</p> <p>3.<b>Заключение соглашения</b> об использовании средств субсидии.</p> <p>4.<b>Возврат</b> субсидии в случае нарушения условий соглашения.</p> <p>Критерии отбора МО:</p> <ul style="list-style-type: none"> <li>- наличие земельных участков, необходимых для предоставления в собственность многодетным семьям, на территории МО;</li> <li>- наличие земельных участков, предоставленных в собственность многодетным семьям, которые необходимо обеспечить объектами социальной, инженерной инфраструктуры и автомобильными дорогами, на территории муниципального образования края;</li> <li>- отсутствие факта отказа МО от заключения соглашения в году, предшествующем году предоставления субсидии (при наличии)</li> </ul>	<p>Указывается в извещении о проведении конкурсного отбора, которое публикуется на официальном сайте министерства строительства края <a href="https://minstr.khabkrai.ru/">https://minstr.khabkrai.ru/</a>, не позднее чем за 10 календарных дней до дня окончания срока приема заявок</p>
<b>Нормативные правовые акты, регулирующие процедуру</b>				
Государственная программа Хабаровского края «Развитие жилищного строительства в Хабаровском крае» (утверждена постановлением Правительства Хабаровского края от 22.06.2012 № 205-пр).				
<b>Приложение № 4.</b> Порядок предоставления из краевого бюджета субсидий бюджетам муниципальных образований на софинансирование расходных обязательств муниципальных образований края по подготовке документации по планировке территории для предоставления земельных участков в собственность гражданам, имеющим трех и более детей				

Схема предоставления субсидий для подготовки документации по планировке территории для предоставления земельных участков в собственность гражданам, имеющим трех и более детей

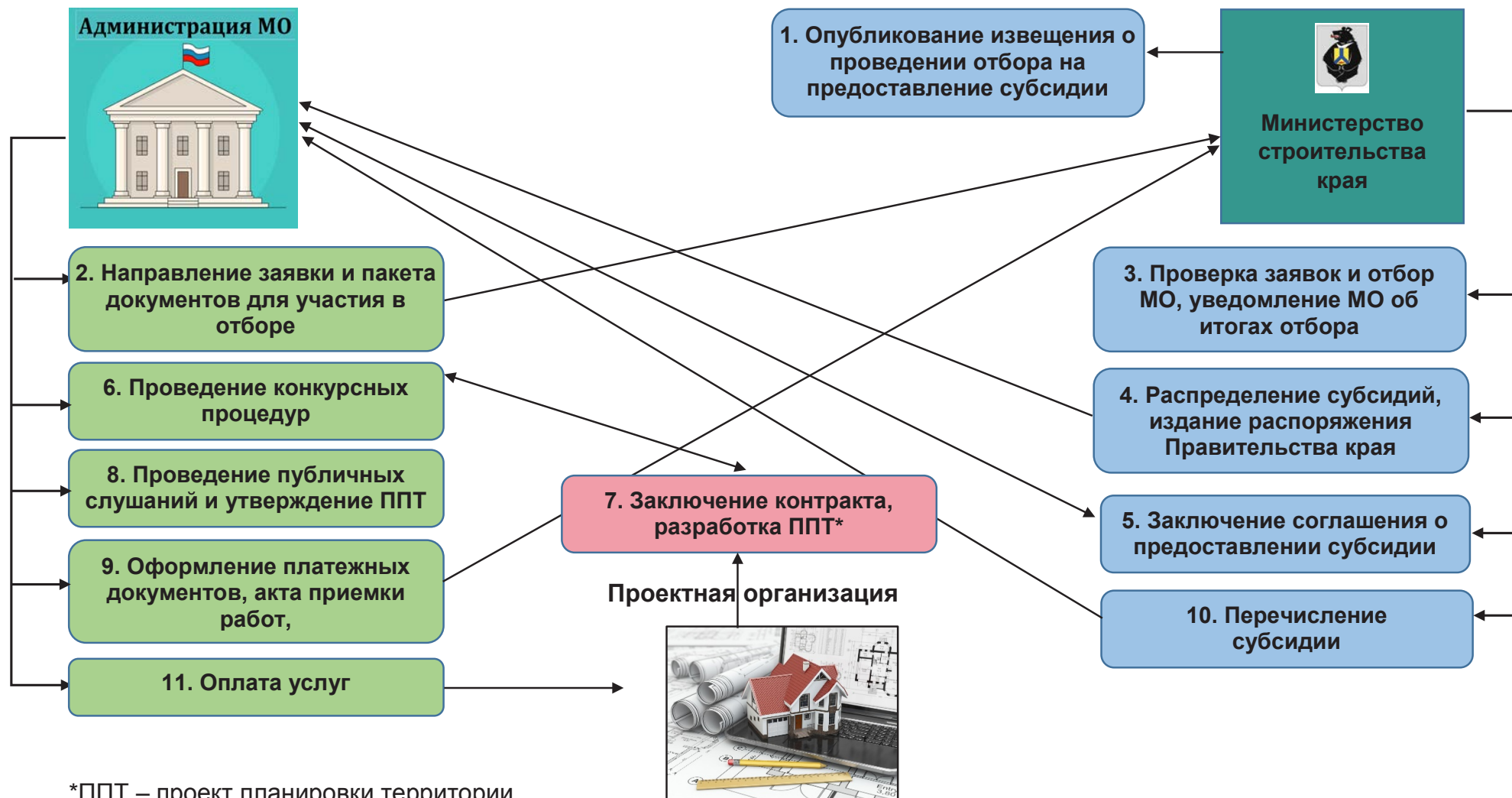

4. Документы территориального планирования

Заявитель	Финансовые ресурсы	Доля софинансирования	Условия привлечения финансирования	Срок подачи заявки
<p><b>Оператор, организующий процедуру приема заявок и распределения финансовых ресурсов:</b> министерство строительства Хабаровского края</p>				
<p><b>Структурное подразделение:</b> отдел территориального планирования управления архитектуры и градостроительства, тел.(4212) 32-97-68</p>				
Муниципальное образование	<p><b>Цель:</b> софинансирование расходных обязательств муниципальных образований края при подготовке документов территориального планирования, документов градостроительного зонирования, документации по планировке территории  <b>Форма:</b> субсидия  <b>Объем:</b> соответствует запрашиваемому объему в пределах бюджетных ассигнований, предусмотренных законом о краевом бюджете на текущий финансовый год и плановый период на реализацию мероприятия (корректируется с учетом рейтинга)</p>	<p>Определяется в соответствии с распоряжением Правительства края от 20.01.2020 № 24-рп «Об утверждении предельных уровней софинансирования из краевого бюджета расходных обязательств муниципального образования на 2020 год и плановый период 2021 и 2022 годов»</p>	<p>1. Наличие <b>муниципальной программы</b> (включает соответствующие цели и мероприятия).                  2. Наличие в бюджете МО <b>бюджетных ассигнований</b> на исполнение мероприятия.                  3. <b>Заключение соглашения</b> об использовании средств субсидии.                  4. <b>Возврат</b> субсидии в случае нарушения условий соглашения.                  5. Выполнение МО обязательств по ранее заключенным соглашениям (при наличии)                  Критерии отбора МО:                  - наличие в МО картографической основы для разработки градостроительной документации;                  - отсутствие факта отказа МО от заключения соглашения в году, предшествующем году предоставления субсидии (при наличии)</p>	<p>Указывается в извещении о проведении конкурсного отбора, которое публикуется на официальном сайте министерства строительства края <a href="https://minstr.khabkrai.ru/">https://minstr.khabkrai.ru/</a>, не позднее чем за 10 календарных дней до дня окончания срока приема заявок</p>
<p><b>Нормативные правовые акты, регулирующие процедуру</b></p>				
<p>Государственная программа Хабаровского края «Развитие жилищного строительства в Хабаровском крае» (утверждена постановлением Правительства Хабаровского края от 22.06.2012 № 205-пр).</p>				
<p><b>Приложение № 22.</b> Порядок предоставления субсидий из краевого бюджета бюджетам муниципальных образований края на софинансирование разработки градостроительной документации муниципальных образований края</p>				



Схема предоставления субсидий для подготовки градостроительной документации муниципальных образований

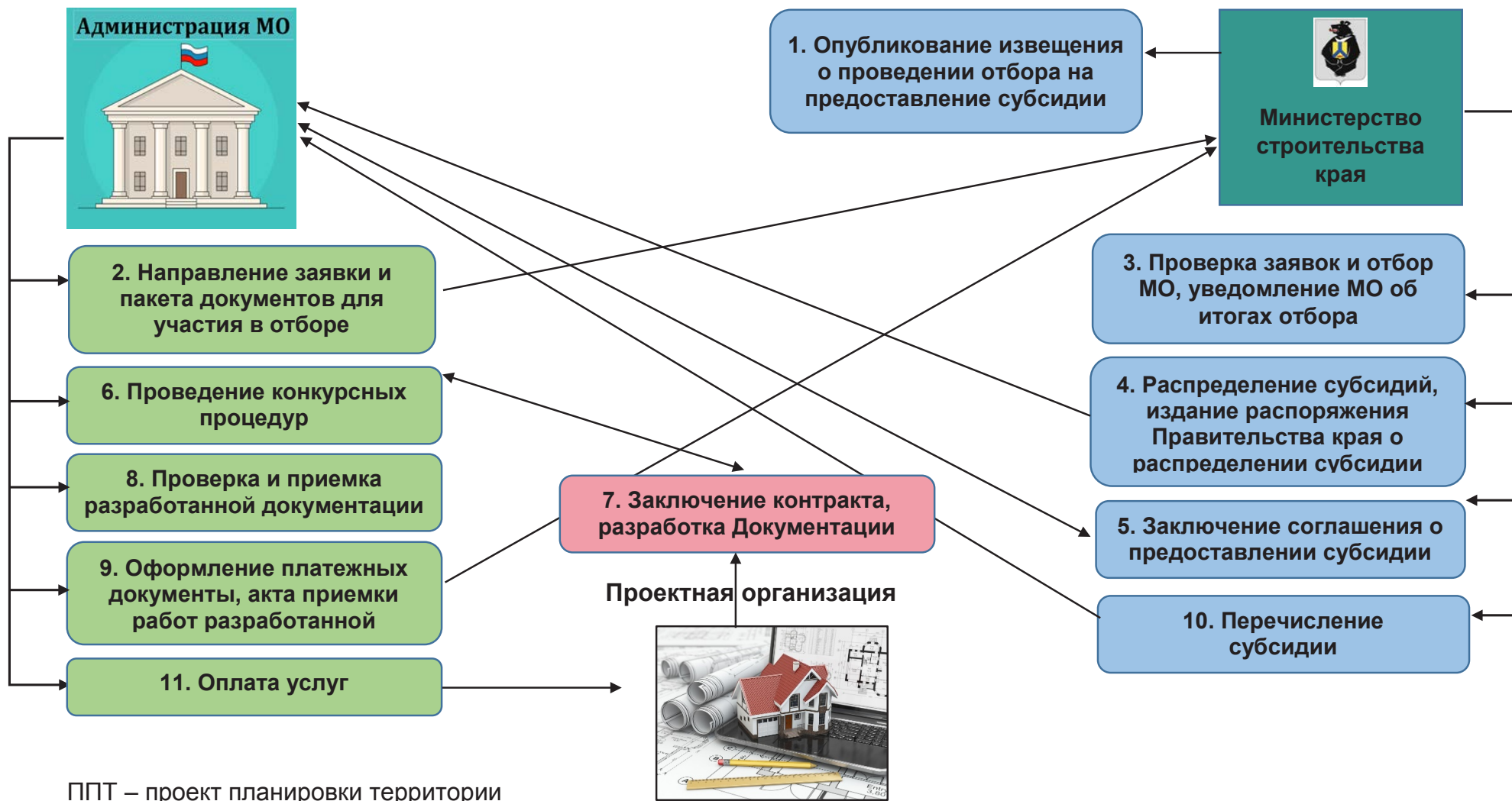

5. Жилье для молодых семей

Заявитель	Финансовые ресурсы	Доля софинансирования	Условия привлечения финансирования	Срок подачи заявки
<p><b>Оператор, организующий процедуру приема заявок и распределения финансовых ресурсов:</b> министерство строительства Хабаровского края</p>				
<p><b>Структурное подразделение:</b> отдел предоставления государственной поддержки гражданам управления жилищного строительства, тел. (4212) 32-52-46</p>				
Муниципальное образование	<p><b>Цель:</b> софинансирование мероприятий по предоставлению социальных выплат молодым семьям на приобретение жилого помещения или создание объекта индивидуального жилищного строительства</p> <p><b>Форма:</b> субсидия</p> <p><b>Объем:</b> соответствует запрашиваемому объему в пределах бюджетных ассигнований, предусмотренных законом о краевом бюджете на текущий финансовый год и плановый период на реализацию мероприятия</p>	<p>Определяется в соответствии с распоряжением Правительства края от 20.01.2020 № 24-рп «Об утверждении предельных уровней софинансирования из краевого бюджета расходов муниципальных образований на 2020 год и плановый период 2021 и 2022 годов»</p>	<p>1. Наличие <b>муниципальной программы</b> (включает соответствующие цели и мероприятия).</p> <p>2. <b>Наличие муниципального НПА</b>, устанавливающего порядок предоставления дополнительной социальной выплаты при рождении (усыновлении, удочерении) одного ребенка в размере не менее 5 % расчетной (средней) стоимости жилья.</p> <p>3. Наличие в бюджете МО <b>бюджетных ассигнований</b> на исполнение мероприятия.</p> <p>4. Обеспечение выплаты в соответствии с муниципальным НПА, указанным в п. 2.</p> <p>5. <b>Заключение соглашения</b> об использовании средств субсидии.</p> <p>6. <b>Возврат</b> субсидии в случае нарушения условий соглашения.</p> <p>Критерии отбора МО:</p> <ul style="list-style-type: none"> <li>- наличие утвержденного списка молодых семей – участников мероприятия, изъявивших желание получить социальную выплату;</li> <li>- выполнение условий предыдущего соглашения</li> </ul>	<p>Указывается в извещении о проведении конкурсного отбора, которое публикуется на официальном сайте министерства строительства Хабаровского края <a href="https://minstr.khabkrai.ru/">https://minstr.khabkrai.ru/</a>, не позднее чем за 30 календарных дней до дня окончания срока приема заявок.</p>
<p><b>Нормативные правовые акты, регулирующие процедуру</b></p>				
<p>Государственная программа Хабаровского края «Развитие жилищного строительства в Хабаровском крае» (утверждена постановлением Правительства Хабаровского края от 22.06.2012 № 205-пр).</p>				
<p><b>Приложение № 23.</b> Порядок предоставления из краевого бюджета субсидий бюджетам муниципальных образований края на софинансирование расходных обязательств муниципальных образований края на предоставление социальных выплат молодым семьям на приобретение жилого помещения или создание объекта индивидуального жилищного строительства</p>				

**Схема предоставления субсидий на предоставление молодым семьям социальных выплат на приобретение или строительство жилья**

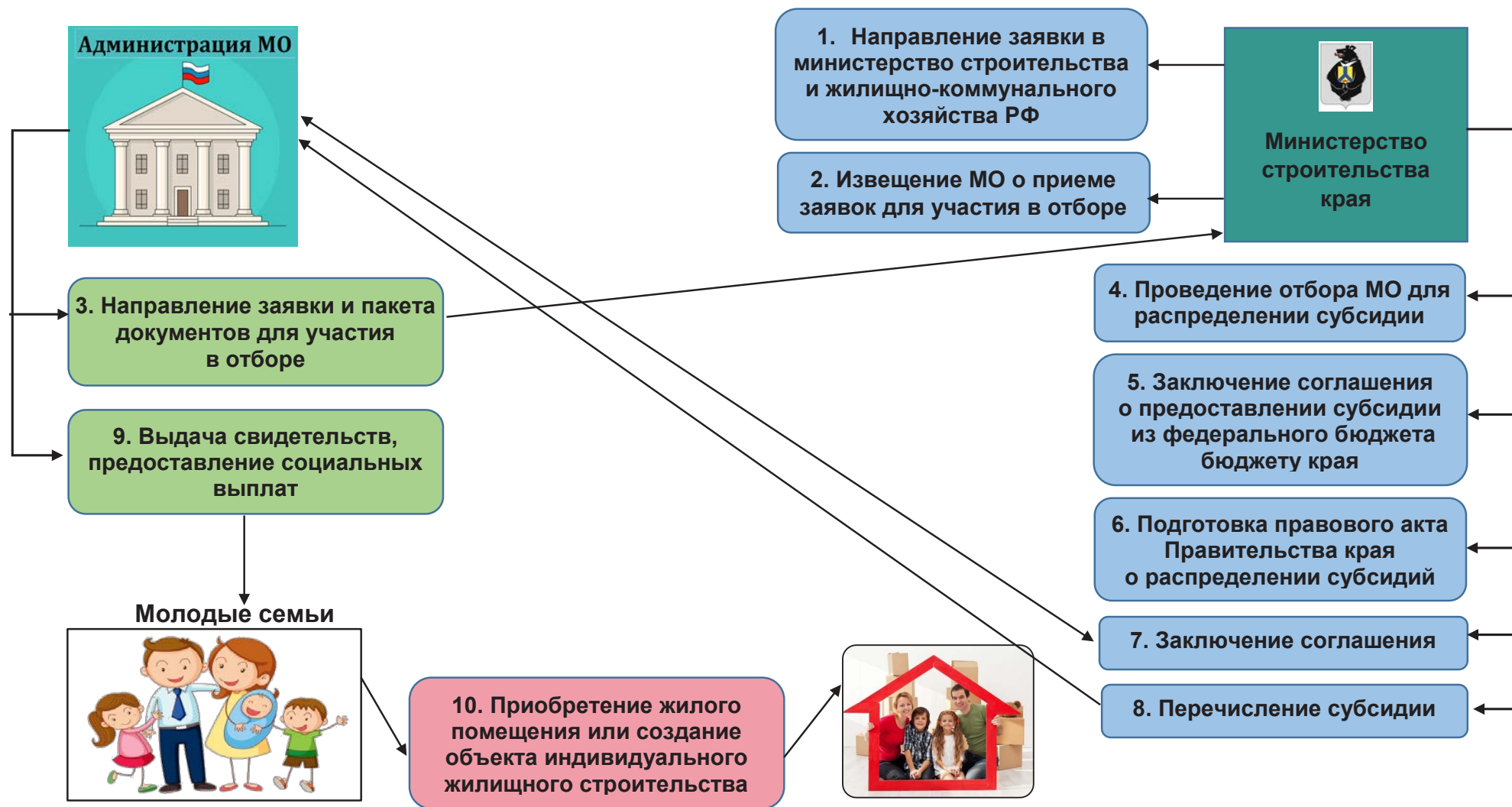

6. Комплексное освоение территорий в целях жилищного строительства

Заявитель	Финансовые ресурсы	Доля софинансирования	Условия привлечения финансирования	Срок подачи заявки
<p><b>Оператор, организующий процедуру приема заявок и распределения финансовых ресурсов:</b> министерство строительства Хабаровского края</p>				
<p><b>Структурное подразделение:</b> отдел развития жилищного строительства управления жилищного строительства, тел. (4212) 32-88-94</p>				
Муниципальное образование	<p><b>Цель:</b> софинансирование мероприятий по комплексному освоению и развитию территорий в целях жилищного строительства:</p> <ul style="list-style-type: none"> <li>- обеспечение инженерной инфраструктурой ЗУ<sup>14</sup> для строительства жилья;</li> <li>- обеспечения сетями электроснабжения<sup>15</sup>;</li> <li>- строительство автомобильных дорог<sup>16</sup> ().</li> </ul> <p><b>Форма:</b> субсидия</p> <p><b>Объем:</b> соответствует запрашиваемому объему в пределах бюджетных ассигнований, предусмотренных законом о краевом бюджете на текущий финансовый год и плановый период на реализацию мероприятия (корректируется с учетом рейтинга)</p>	<p>Определяется в соответствии с распоряжением Правительства края от 20.01.2020 № 24-рп «Об утверждении предельных уровней софинансирования из краевого бюджета расходных обязательств муниципального образования на 2020 год и плановый период 2021 и 2022 годов»</p>	<ol style="list-style-type: none"> <li>1. Наличие <b>муниципальной программы</b> (включает соответствующие цели и мероприятия).</li> <li>2. Наличие в бюджете МО <b>бюджетных ассигнований</b> на исполнение мероприятия.</li> <li>3. Реализация застройщиком не менее 30 % от планируемого общего объема вводимого жилья на территории, предоставленной для комплексного освоения в целях жилищного строительства, по стоимости 1 кв. метра, не превышающей среднюю цену 1 кв. метра общей площади квартиры среднего качества</li> <li>4. <b>Предоставление отчетов</b> о достижении показателей результативности.</li> <li>5. <b>Возврат</b> субсидии в случае нарушения условий соглашения.</li> </ol>	<p>Указывается в извещении о проведении конкурсного отбора, которое публикуется на официальном сайте министерства строительства края <a href="https://minstr.khabkrai.ru/">https://minstr.khabkrai.ru/</a>, не позднее чем за 15 календарных дней до дня начала срока приема заявок.</p>
<p><b>Нормативные правовые акты, регулирующие процедуру</b></p>				
<p>Государственная программа Хабаровского края «Развитие жилищного строительства в Хабаровском крае» (утверждена постановлением Правительства Хабаровского края от 22.06.2012 № 205-пр).</p>				
<p><b>Приложение № 12.</b> Порядок предоставления из краевого бюджета субсидий бюджетам МО на софинансирование расходных обязательств муниципальных образований края на комплексное освоение и развитие территорий края в целях жилищного строительства</p>				

<sup>14</sup> земельных участков

<sup>15</sup> для земельных участков в соответствии с Федеральным законом от 01.05.2016 № 119-ФЗ, по законам Хабаровского края от 29.06.2011 № 100, от 29.07.2015 № 104

<sup>16</sup> на территориях массовой жилой застройки, на земельных участках в соответствии с Федеральным законом от 01.05.2016 № 119-ФЗ, к территориям, на которых предоставляются земельные участки многодетным семьям

**Схема предоставления субсидий для подготовки документации по комплексному освоению и развитию территорий в целях жилищного строительства**

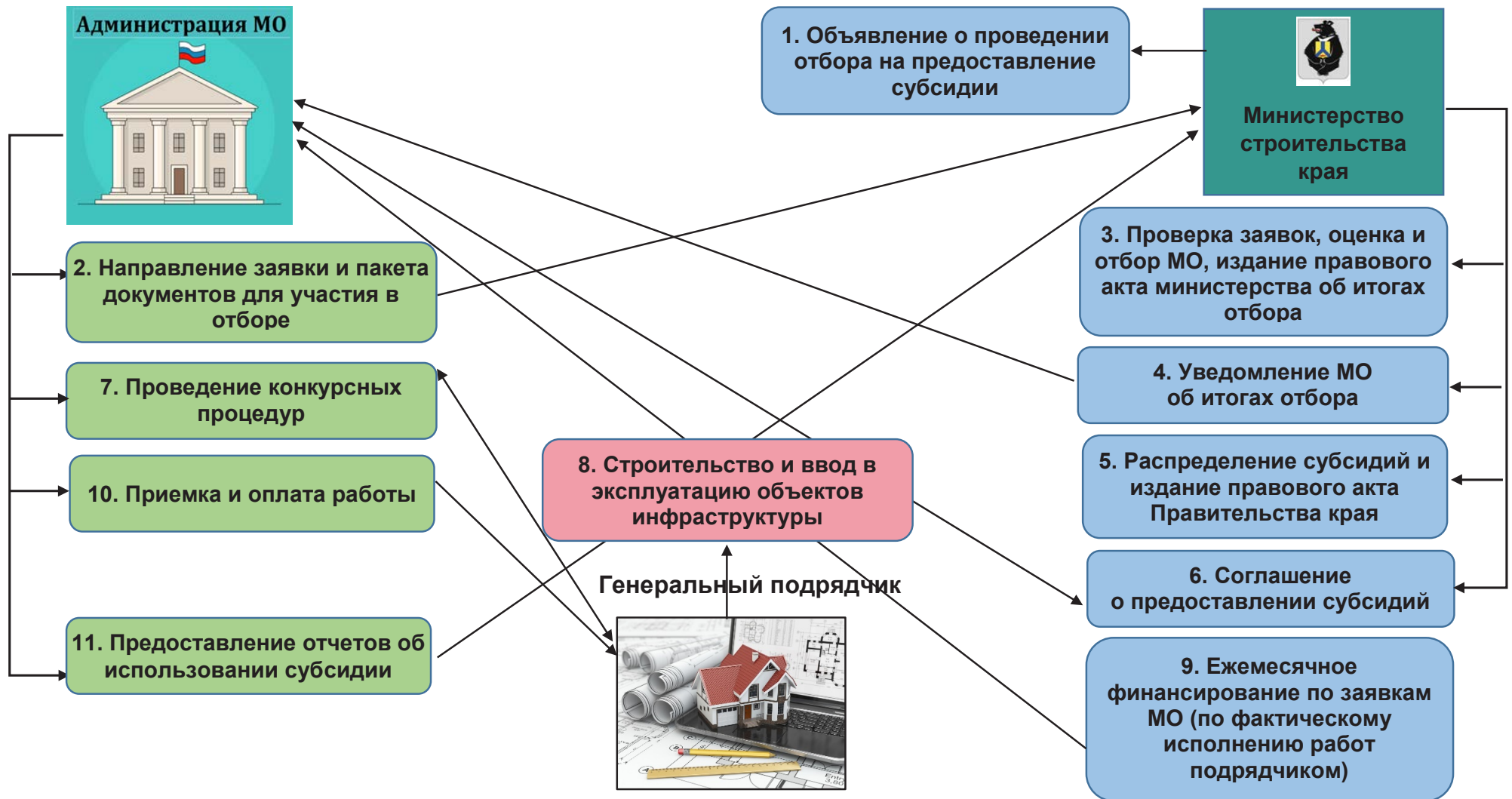

### VIII. Сельское хозяйство и развитие сельских территорий

#### 1. Садоводческие, огороднические некоммерческие товарищества

Заявитель	Финансовые ресурсы	Доля софинансирования МО	Условия привлечения финансирования	Срок подачи заявки
<b>Оператор, организующий процедуру приема заявок и распределения финансовых ресурсов:</b> министерство сельского хозяйства, торговли, пищевой и перерабатывающей промышленности Хабаровского края				
<b>Структурное подразделение:</b> отдел социальных проектов управления развития сельских территорий, малых форм хозяйствования и кооперации, тел. (4212) 32-77-69, (4212) 32-77-78				
1. Муниципальный район. 2. Городской округ. 3. Городское поселение	<b>Цель:</b> софинансирование мероприятий, направленных на возмещение СНТ <sup>17</sup> части затрат на: - инженерное обеспечение территорий СНТ; - технологическое присоединение к расположенным за пределами территории СНТ линиям электроснабжения, водоснабжения и водоотведения; - благоустройство земельных участков общего назначения в границах СНТ. <b>Форма:</b> субсидия <b>Объем:</b> 95 % от общей суммы потребности, но не более 500 тыс. рублей на 1 СНТ	Определяется в соответствии с распоряжением Правительства края от 20.01.2020 № 24-рп «Об утверждении предельных уровней софинансирования из краевого бюджета обязательств муниципального образования на 2020 год и плановый период 2021 и 2022 годов»	1. Наличие <b>муниципальной программы</b> (включает соответствующие цели и мероприятия). 2. Наличие <b>муниципального правового акта</b> , устанавливающего порядок и условия предоставления из бюджета МО средств на возмещение СНТ части затрат, а также перечень документов, подтверждающих произведенные затраты СНТ. 3. Предоставление <b>средств субсидии из бюджета МО, по ставкам</b> , устанавливаемым из расчета фактически произведенных и документально подтвержденных затрат СНТ в размере до 50 % от указанных затрат, но не более 500,00 тысяч рублей в текущем финансовом году на одно СНТ. 4. Наличие <b>бюджетных ассигнований</b> в бюджете МО в размере не менее 5 % от объема потребности в субсидии. 5. <b>Возврат</b> субсидии в случае нарушения условий соглашения	Для участия в отборе МО в срок до 01 марта текущего финансового года подают заявку и необходимые документы
<b>Нормативные правовые акты, регулирующие процедуру</b>				
Государственная программа Хабаровского края «Развитие сельского хозяйства и регулирование рынков сельскохозяйственной продукции, сырья и продовольствия в Хабаровском крае» (утверждена постановлением Правительства Хабаровского края от 17.08.2012 № 277-пр).				
<b>Приложение № 9.</b> Порядок предоставления субсидии бюджетам муниципальных образований края на софинансирование расходных обязательств муниципальных образований края по поддержке садоводческих, огороднических некоммерческих товариществ				

<sup>17</sup> садоводческие, огороднические некоммерческие товарищества

**Схема предоставления субсидий на возмещение части затрат  
садоводческим и огородническим некоммерческим товариществам**

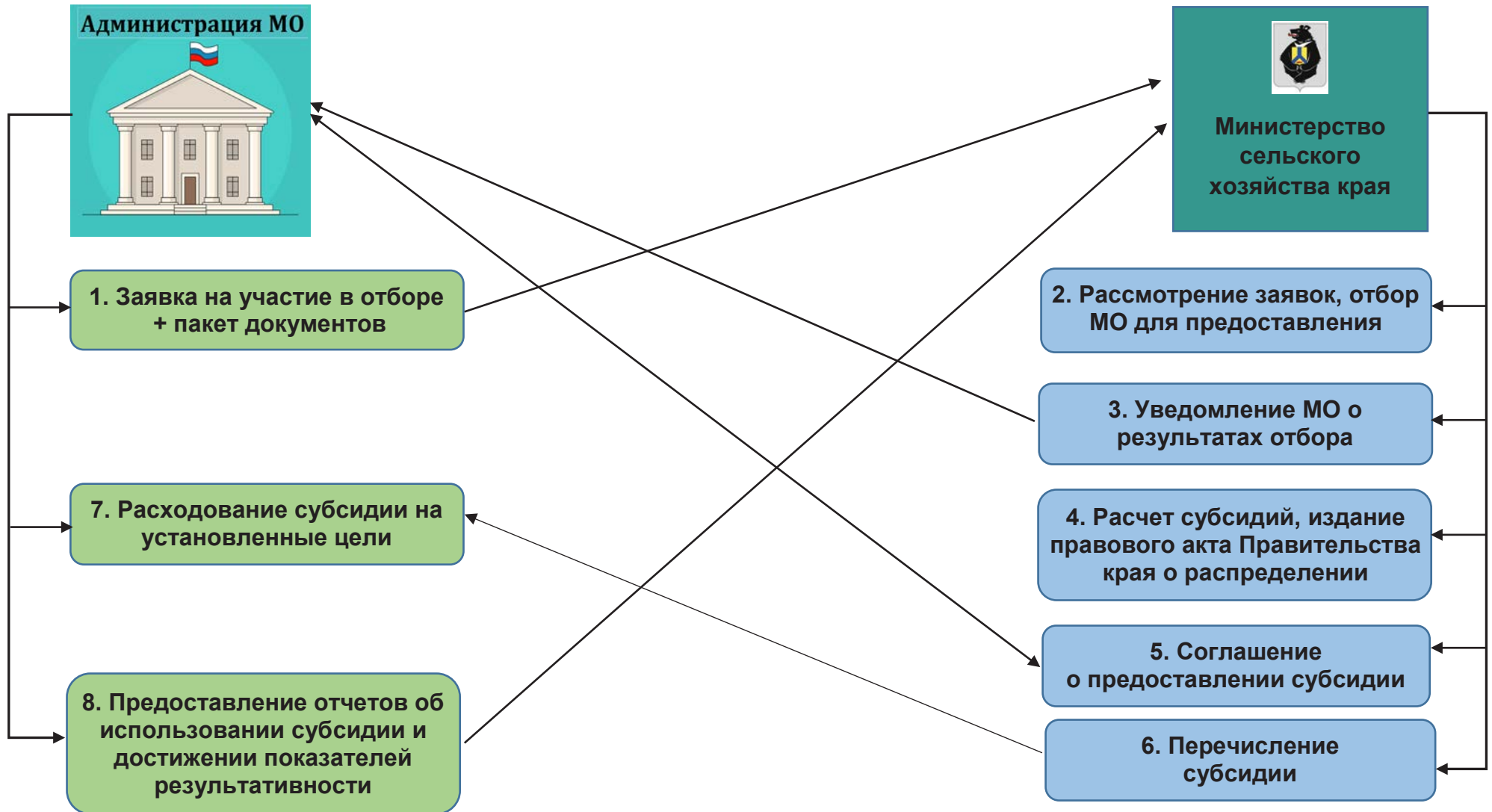

2. Поддержка граждан, ведущих личное подсобное хозяйство

Заявитель	Финансовые ресурсы	Доля софинансирования МО	Условия привлечения финансирования	Срок подачи заявки
<p><b>Оператор, организующий процедуру приема заявок и распределения финансовых ресурсов:</b> министерство сельского хозяйства, торговли, пищевой и перерабатывающей промышленности Хабаровского края  <b>Структурное подразделение:</b> отдел по работе с малыми формами хозяйствования агропромышленного комплекса управления развития сельских территорий, малых форм хозяйствования и кооперации, <b>тел. (4212) 32-83-27</b></p>				
Муниципальное образование	<p><b>Цель:</b> софинансирование мероприятий, направленных на оказание поддержки гражданам, ведущим ЛПХ, на содержание поголовья коров, свиноматок, козоматок.  <b>Форма:</b> субсидия  <b>Объем:</b> определяется расчетным путем, зависит от размера бюджетных назначений краевого бюджета, предназначенного на цели расходования субсидии, а также общего объема субсидий, запрашиваемого всеми МО</p>	<p>Определяется в соответствии с распоряжением Правительства края от 20.01.2020 № 24-рп «Об утверждении предельных уровней софинансирования из краевого бюджета расходных обязательств муниципального образования на 2020 год и плановый период 2021 и 2022 годов»</p>	<p>1. Наличие <b>муниципальной программы</b> (включает соответствующие цели и мероприятия).                  2. Наличие муниципального правового <b>акта, устанавливающего порядок</b> и условия предоставления гражданам, ведущим ЛПХ средств на финансовое обеспечение затрат, связанных с содержанием поголовья коров, свиноматок, козоматок.                  3. Наличие <b>бюджетных ассигнований</b> в бюджете МО на реализацию мероприятий.                  4. <b>Возврат</b> субсидии в случае нарушения условий соглашения.                  5. Предоставление средств из бюджета МО по ставкам (не более):                  - на содержание поголовья коров – 6000 рублей на одну голову;                  - на содержание поголовья свиноматок – 2600 рублей на одну голову;                  - на содержание поголовья козоматок – 2000 рублей на одну голову.                  6. <b>Заключение соглашения о предоставлении субсидии</b></p>	<p>Указывается в извещении о проведении конкурсного отбора, которое публикуется на официальном сайте сельского хозяйства, торговли, пищевой и перерабатывающей промышленности Хабаровского края <a href="https://minsh.khabkrai.ru/">https://minsh.khabkrai.ru/</a>, не позднее, чем за 30 календарных дней до дня окончания срока приема заявок</p>
<p><b>Нормативные правовые акты, регулирующие процедуру</b>                  Государственная программа Хабаровского края «Развитие сельского хозяйства и регулирование рынков сельскохозяйственной продукции, сырья и продовольствия в Хабаровском крае» (утверждена постановлением Правительства Хабаровского края от 17.08.2012 № 277-пр).  <b>Приложение № 15.</b> Порядок предоставления субсидий из краевого бюджета бюджетам муниципальных образований на софинансирование расходных обязательств на оказание поддержки гражданам, ведущим личное подсобное хозяйство, на содержание поголовья коров, свиноматок, козоматок</p>				



Схема предоставления субсидий на оказание поддержки гражданам, ведущим личное подсобное хозяйство, на содержание поголовья коров, свиноматок, козоматок

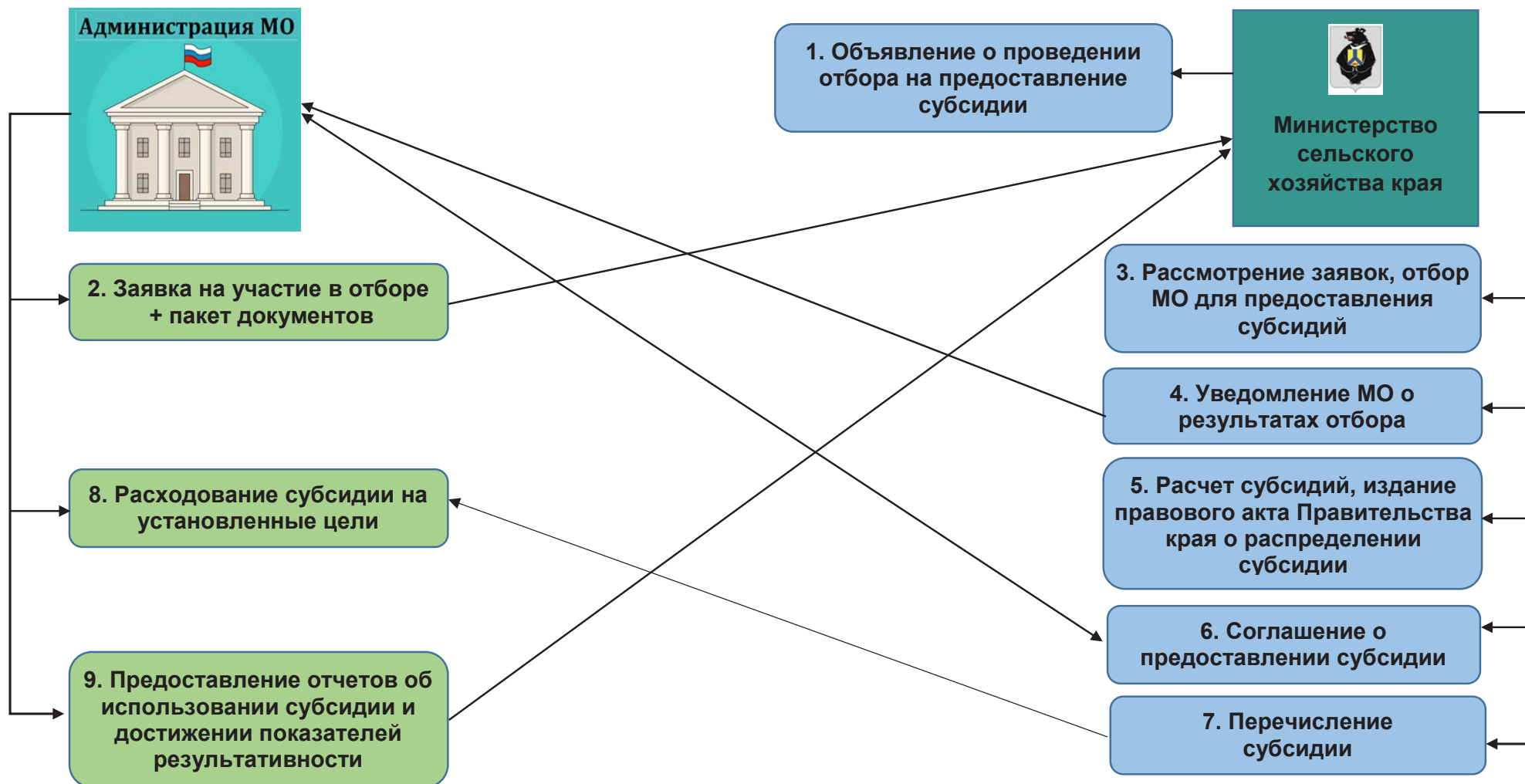

### 3. Сохранение поголовья северных оленей

Заявитель	Финансовые ресурсы	Доля софинансирования МО	Условия привлечения финансирования	Срок подачи заявки
<p><b>Оператор, организующий процедуру приема заявок и распределения финансовых ресурсов:</b> министерство сельского хозяйства, торговли, пищевой и перерабатывающей промышленности Хабаровского края</p> <p><b>Структурное подразделение:</b> отдел животноводства управления по развитию агропромышленного комплекса и племенной работы, тел. (4212) 32-58-79</p>				
<p>1. Муниципальный район. 2. Городской округ. 3. Городское поселение. 4. Сельское поселение. Субсидии предоставляются МО, отнесенным к районам Крайнего Севера и приравненным к ним местностям</p>	<p><b>Цель:</b> софинансирования мероприятий муниципальных программ, предусматривающих возмещение части затрат сельскохозяйственных товаропроизводителей края, в том числе граждан, ведущих личное подсобное хозяйство (далее – СХТП), по сохранению или наращиванию поголовья северных оленей (далее – СО)</p> <p><b>Форма:</b> субсидия</p> <p><b>Объем:</b> определяется расчетным путем, зависит от размера бюджетных назначений краевого бюджета, предназначенного на цели расходования субсидии, а также общего объема субсидий, запрашиваемого всеми МО</p>	<p>не менее 5 % от общей потребности</p>	<p>1. Наличие <b>бюджетных ассигнований</b> в бюджете МО на реализацию мероприятий. 2. Наличие на территории МО <b>поголовья северных оленей</b> у СХТП. 3. Наличие <b>муниципальной программы</b> (включает соответствующие цели и мероприятия). 4. <b>Наличие муниципального правового акта</b><sup>18</sup>, содержащего: - перечень документов, подтверждающих наличие на территории МО поголовья СО и ежегодный учет поголовья СО; - предоставление средств СХТП (за исключением граждан, ведущих личное подсобное хозяйство) по ставкам на 1 голову СО не более 7 000 руб., а гражданам, ведущим личное подсобное хозяйство – не более 4 000 руб. 5. <b>Возврат</b> субсидии в случае нарушения условий соглашения. 6. <b>Заключение соглашения о предоставлении субсидии.</b></p>	<p>Ежегодно, с 01 апреля по 01 мая</p>
<p><b>Нормативные правовые акты, регулирующие процедуру</b> Государственная программа Хабаровского края «Развитие сельского хозяйства и регулирование рынков сельскохозяйственной продукции, сырья и продовольствия в Хабаровском крае» (утверждена постановлением Правительства Хабаровского края от 17.08.2012 № 277-пр). <b>Приложение № 11.</b> Порядок предоставления субсидий из краевого бюджета бюджетам муниципальных образований Хабаровского края на софинансирование расходных обязательств муниципальных образований Хабаровского края на возмещение части затрат по сохранению или наращиванию поголовья северных оленей</p>				

<sup>18</sup> устанавливающего порядок и условия предоставления из бюджета МО средств на возмещение части затрат по сохранению или наращиванию поголовья СО

Схема предоставления субсидий на возмещение части затрат сельскохозяйственных товаропроизводителей по сохранению или наращиванию поголовья северных оленей

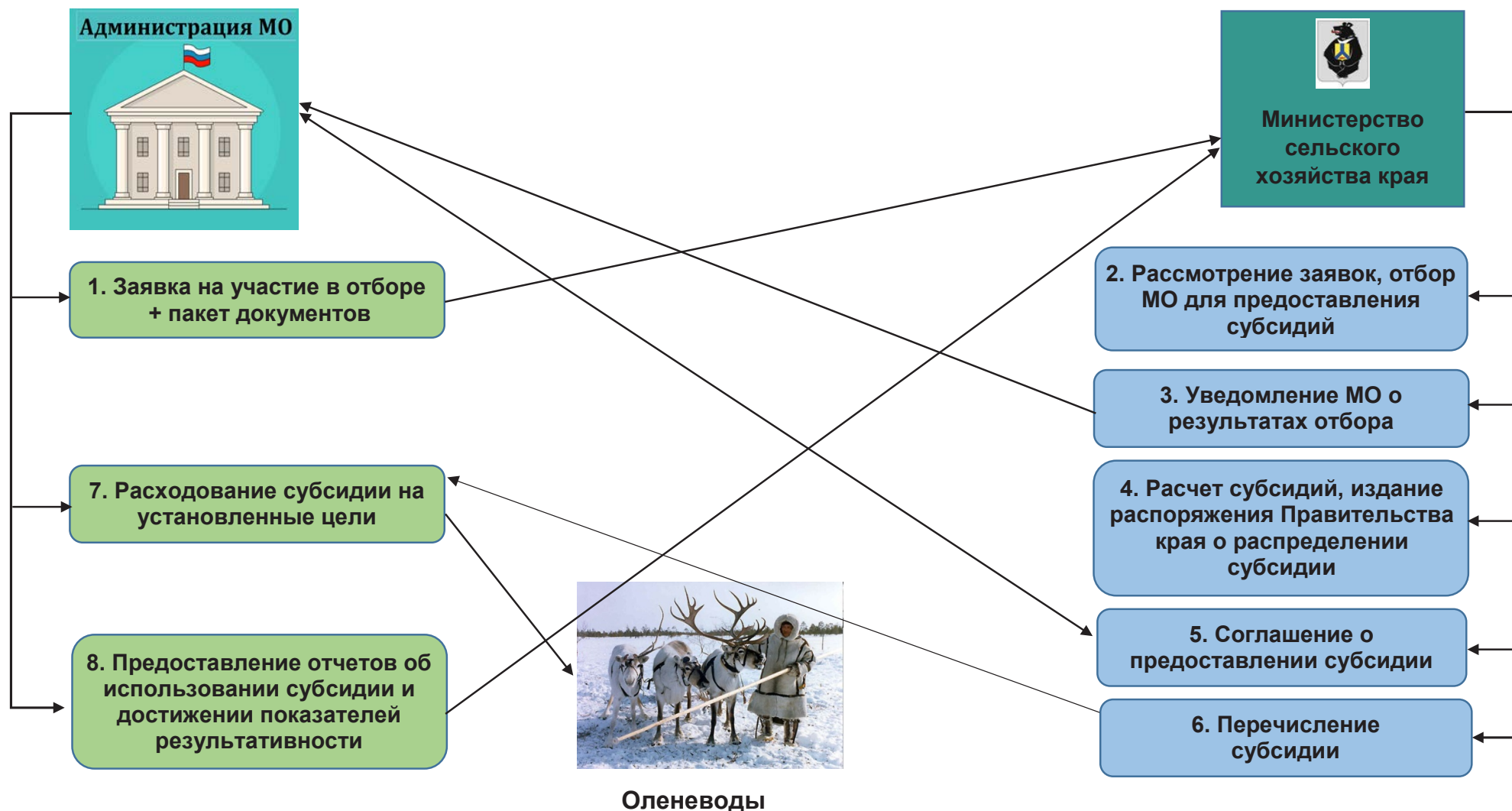

#### 4. Поддержка пчеловодства

Заявитель	Финансовые ресурсы	Доля софинансирования МО	Условия привлечения финансирования	Срок подачи заявки
<p><b>Оператор, организующий процедуру приема заявок и распределения финансовых ресурсов:</b> министерство сельского хозяйства, торговли, пищевой и перерабатывающей промышленности Хабаровского края  <b>Структурное подразделение:</b> отдел животноводства управления по развитию агропромышленного комплекса и племенной работы, тел. (4212) 32-58-79</p>				
<p>1. Муниципальный район.                  2. Городской округ.                  3. Городское поселение.                  4. Сельское поселение.</p>	<p><b>Цель:</b> софинансирования мероприятий муниципальных программ, направленных на поддержку пчеловодства на территории МО  <b>Форма:</b> субсидия  <b>Объем:</b> определяется расчетным путем, зависит от размера бюджетных назначений краевого бюджета, предназначенного на цели расходования субсидии, а также общего объема субсидий, запрашиваемого всеми МО</p>	<p>не менее 30 % от общей потребности</p>	<p>1. Наличие <b>бюджетных ассигнований</b> в бюджете МО на реализацию мероприятий.                  2. Наличие на территории МО <b>пчелосемей</b>.                  3. Наличие <b>муниципального правового акта</b>, устанавливающего порядок и условия предоставления из бюджета МО средств на финансовое обеспечение (возмещение) затрат, связанных с поддержкой пчеловодства.                  4. <b>Предоставление средств</b> из бюджета МО, источником финансового обеспечения которых является субсидия, по ставкам, определяемым уполномоченным органом местного самоуправления, по ставке на одну пчелосемью.                  5. <b>Обеспечение доли софинансирования расходного обязательства</b> за счет средств бюджета МО в размере не менее 30 % от общей суммы потребности.                  6. <b>Возврат</b> субсидии в случае нарушения условий соглашения.                  7. <b>Заключение соглашения о предоставлении субсидии</b></p>	<p>Ежегодно с 01 июня по 01 июля</p>
<p><b><u>Нормативные правовые акты, регулирующие процедуру</u></b>                  Государственная программа Хабаровского края «Развитие сельского хозяйства и регулирование рынков сельскохозяйственной продукции, сырья и продовольствия в Хабаровском крае» (утверждена постановлением Правительства Хабаровского края от 17.08.2012 № 277-пр).  <b>Приложение № 12.</b> Порядок предоставления субсидий из краевого бюджета бюджетам муниципальных образований Хабаровского края на софинансирование расходных обязательств муниципальных образований Хабаровского края на поддержку пчеловодства</p>				

### Схема предоставления субсидий на поддержку пчеловодства

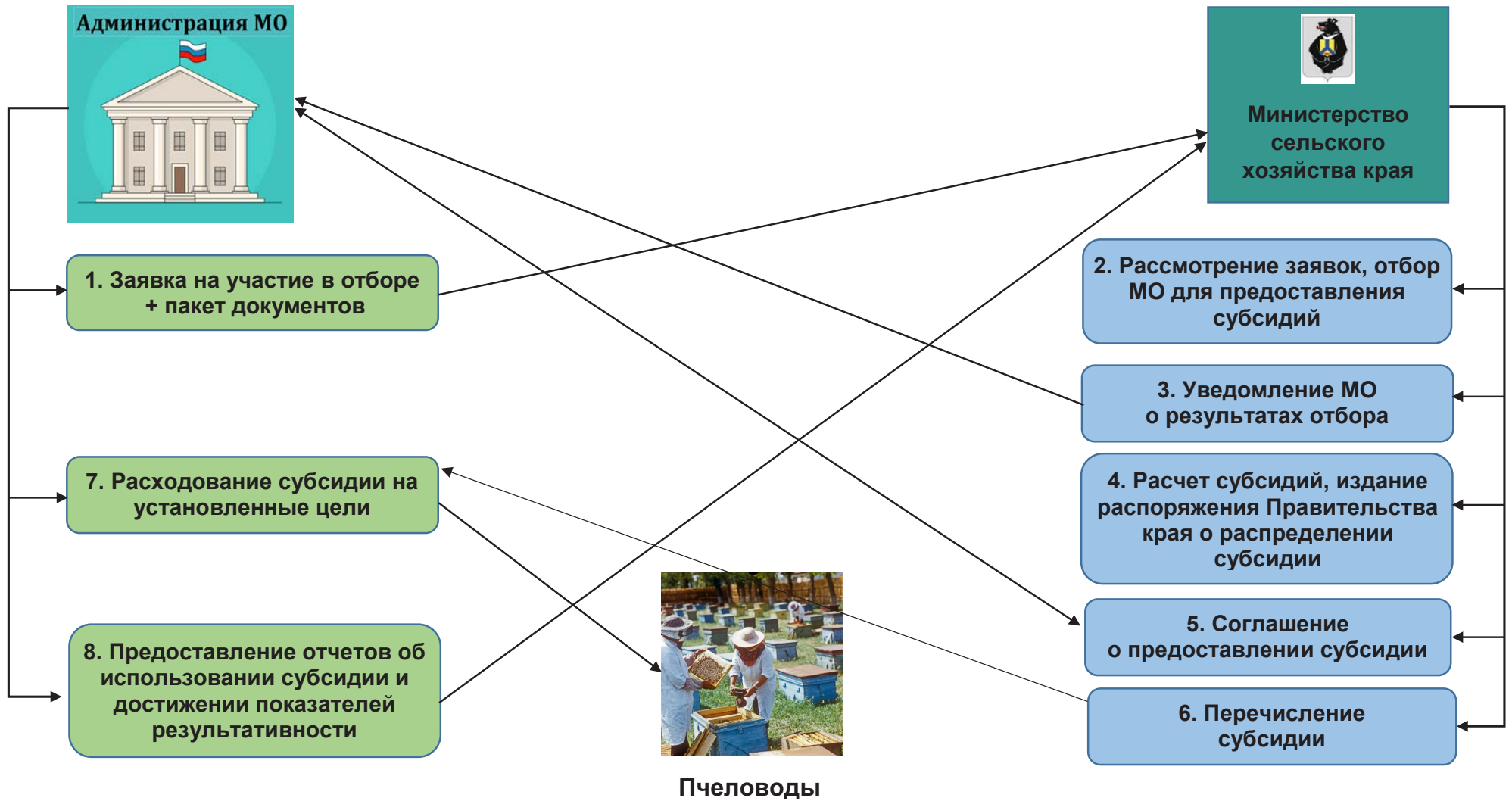

5. Развитие сельскохозяйственной кооперации

Заявитель	Финансовые ресурсы	Доля софинансирования МО	Условия привлечения финансирования	Срок подачи заявки
<p><b>Оператор, организующий процедуру приема заявок и распределения финансовых ресурсов:</b> министерство сельского хозяйства, торговли, пищевой и перерабатывающей промышленности Хабаровского края</p>				
<p><b>Структурное подразделение:</b> отдел развития логистики и хранения продовольствия управления развития сельских территорий, малых форм хозяйствования и кооперации, <b>тел. (4212) 32-56-31, (4212) 32-84-37</b></p>				
<p>1. Муниципальный район. 2. Городской округ. 3. Городское поселение. 4. Сельское поселение</p>	<p><b>Цель:</b> софинансирование мероприятий муниципальных программ, направленных на развитие сельскохозяйственной кооперации, в том числе центров сельскохозяйственной кооперации <b>Форма:</b> субсидия <b>Объем:</b> определяется расчетным путем, зависит от размера бюджетных назначений краевого бюджета, предназначенного на цели расходования субсидии, а также общего объема субсидий, запрашиваемого всеми МО</p>	<p>Определяется в соответствии с распоряжением Правительства края от 20.01.2020 № 24-рп «Об утверждении предельных уровней софинансирования из краевого бюджета расходов муниципальных образований на 2020 год и плановый период 2021 и 2022 годов»</p>	<p>1. Наличие <b>бюджетных ассигнований</b> в бюджете МО на реализацию мероприятий. 2. Наличие <b>муниципальной программы</b>, предусматривающей мероприятия и объемы финансирования на их реализацию. 3. Наличие на территории МО <b>зарегистрированных сельскохозяйственных потребительских кооперативов</b>. 4. Наличие муниципального правового акта, предусматривающего порядок и условия предоставления из бюджета МО средств на финансовое обеспечение (возмещение) части затрат, связанных с развитием сельскохозяйственной кооперации. 5. <b>Возврат</b> субсидии в случае нарушения условий соглашения. 6. <b>Заключение соглашения о предоставлении</b> субсидии. 7. Предоставление <b>отчетов об использовании субсидии</b> и о достижении значений показателей результативности</p>	<p>Указывается в извещении о проведении конкурсного отбора, которое публикуется на официальном сайте сельского хозяйства, торговли, пищевой и перерабатывающей промышленности Хабаровского края <a href="https://minsh.khabkrai.ru/">https://minsh.khabkrai.ru/</a>, не позднее, чем за 30 календарных дней до дня окончания срока приема заявок</p>
<p><b><u>Нормативные правовые акты, регулирующие процедуру</u></b></p>				
<p>Государственная программа Хабаровского края «Развитие сельского хозяйства и регулирование рынков сельскохозяйственной продукции, сырья и продовольствия в Хабаровском крае» (утверждена постановлением Правительства Хабаровского края от 17.08.2012 № 277-пр).</p>				
<p><b>Приложение № 18.</b> Порядок предоставления субсидий бюджетам муниципальных образований края на софинансирование расходов обязательств муниципальных образований края на развитие сельскохозяйственной кооперации</p>				

Схема предоставления субсидий на развитие сельскохозяйственной кооперации

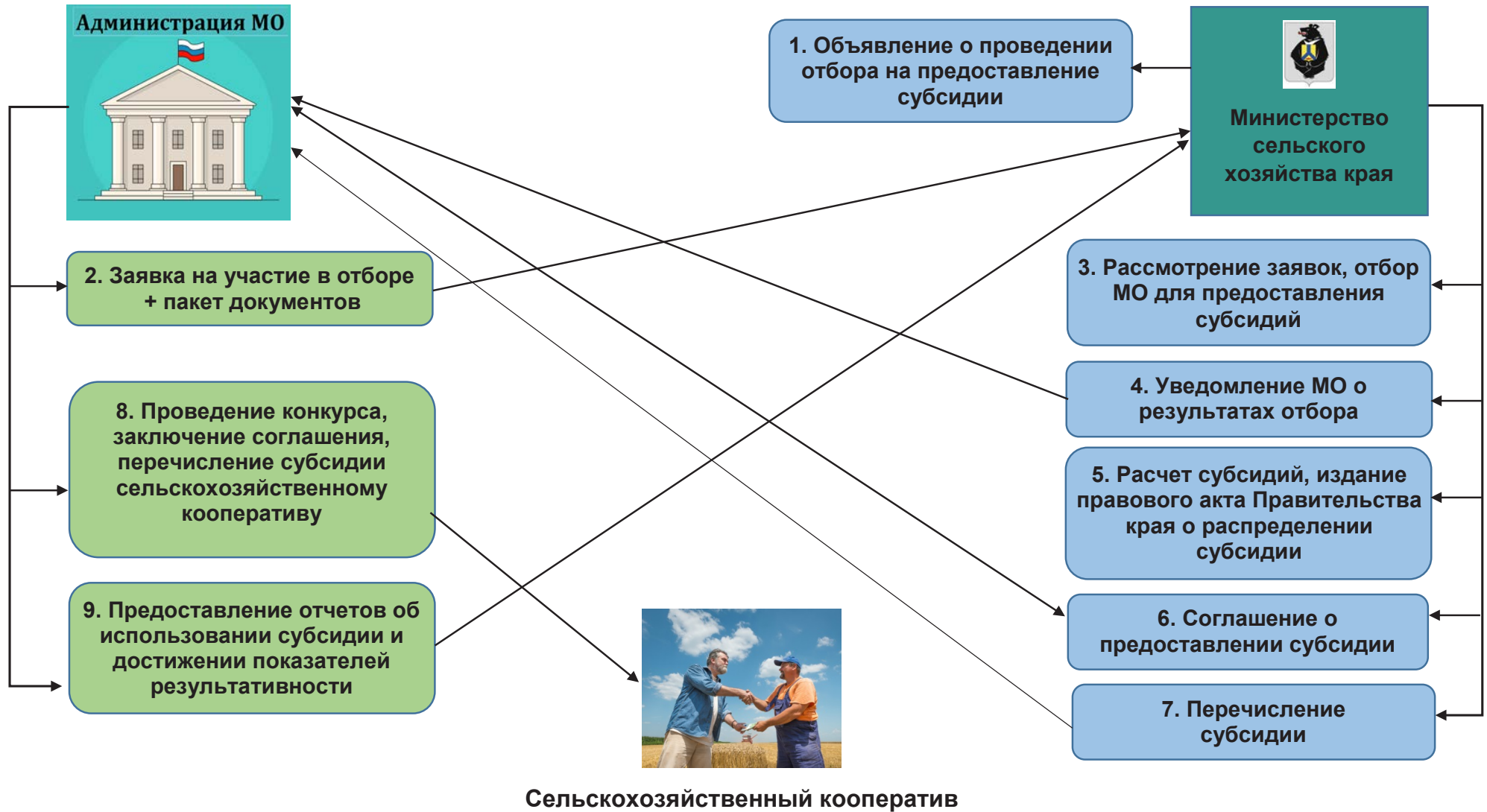

6. Компактная жилищная застройка в сельской местности

Заявитель	Финансовые ресурсы	Доля софинансирования МО	Условия привлечения финансирования	Срок подачи заявки
<p><b>Оператор, организующий процедуру приема заявок и распределения финансовых ресурсов:</b> министерство сельского хозяйства, торговли, пищевой и перерабатывающей промышленности Хабаровского края  <b>Структурное подразделение:</b> отдел социальных проектов управления развития сельских территорий, малых форм хозяйствования и кооперации, тел. (4212) 32-77-69, (4212)32-77-78</p>				
Муниципальное образование	<p><b>Цель:</b> софинансирование мероприятий по реализации проектов компактной жилищной застройки, в том числе на:</p> <ul style="list-style-type: none"> <li>- инженерную подготовку площадки под застройку;</li> <li>- строительство и реконструкцию объектов социальной и культурной сферы;</li> <li>- обеспечение уличного освещения, строительство уличных дорог и тротуаров, а также озеленение</li> </ul> <p><b>Форма:</b> субсидия  <b>Объем:</b> 95 % от стоимости строительства</p>	<p>Определяется в соответствии с распоряжением Правительства края от 20.01.2020 № 24-рп «Об утверждении предельных уровней софинансирования из краевого бюджета расходов муниципальных образований на 2020 год и плановый период 2021 и 2022 годов»</p>	<ol style="list-style-type: none"> <li>1. Наличие <b>бюджетных ассигнований</b> в бюджете МО на реализацию мероприятий.</li> <li>2. Наличие <b>муниципальной программы</b>, предусматривающей соответствующие мероприятия и объемы финансирования.</li> <li>3. Наличие проектной документации.</li> <li>4. Наличие <b>положительных заключений</b> государственной экспертизы проектной документации и о проверке достоверности определения сметной стоимости объекта капитального строительства.</li> <li>5. <b>Возврат</b> субсидии в случае нарушения условий соглашения.</li> <li>6. <b>Заключение соглашения о предоставлении</b> субсидии</li> </ol>	<p>Указывается в извещении о проведении конкурсного отбора, которое публикуется на официальном сайте сельского хозяйства, торговли, пищевой и перерабатывающей промышленности Хабаровского края <a href="https://minsh.khabkrai.ru/">https://minsh.khabkrai.ru/</a>, не позднее, чем за 10 календарных дней до дня окончания срока приема заявок</p>
<p><b>Нормативные правовые акты, регулирующие процедуру</b>  Государственная программа Хабаровского края «Развитие сельского хозяйства и регулирование рынков сельскохозяйственной продукции, сырья и продовольствия в Хабаровском крае» (утверждена постановлением Правительства Хабаровского края от 17.08.2012 № 277-пр).  <b>Приложение № 13.</b> Порядок предоставления субсидий из краевого бюджета бюджетам муниципальных образований Хабаровского края на софинансирование расходных обязательств на реализацию проектов комплексного обустройства площадок под компактную жилищную застройку в сельской местности</p>				



### Схема предоставления субсидий на комплексное обустройство площадок под компактную жилую застройку



7. Строительство дорог в сельской местности

Заявитель	Финансовые ресурсы	Доля софинансирования МО	Условия привлечения финансирования	Срок подачи заявки
<p><b>Оператор, организующий процедуру приема заявок и распределения финансовых ресурсов:</b> министерство сельского хозяйства, торговли, пищевой и перерабатывающей промышленности Хабаровского края  <b>Структурное подразделение:</b> отдел социальных проектов управления развития сельских территорий, малых форм хозяйствования и кооперации, тел. (4212) 32-77-69, (4212)32-77-78</p>				
Муниципальный район	<p><b>Цель:</b> софинансирование мероприятий, направленных на развитие транспортной инфраструктуры сельских территорий, в т.ч.:                      - строительство (реконструкция) автомобильных дорог, ведущих к общественно значимым объектам населенных пунктов, объектам производства и переработки продукции;                      - разработка проектной документации на строительство (реконструкцию) автомобильных дорог, проведение иных работ для подготовки проектной документации  <b>Форма:</b> субсидия  <b>Объем:</b> 95 % от стоимости строительства, не более 16 млн. рублей на 1 км</p>	<p>Определяется в соответствии с распоряжением Правительства края от 20.01.2020 № 24-рп «Об утверждении предельных уровней софинансирования из краевого бюджета расходов муниципальных образований на 2020 год и плановый период 2021 и 2022 годов»</p>	<ol style="list-style-type: none"> <li>1. Наличие <b>бюджетных ассигнований</b> в бюджете МО на реализацию мероприятий.</li> <li>2. Наличие <b>муниципальной программы</b>, предусматривающей соответствующие мероприятия и объемы финансирования.</li> <li>3. Наличие проектной документации.</li> <li>4. Наличие <b>положительных заключений</b> государственной экспертизы проектной документации и о проверке достоверности определения сметной стоимости объекта капитального строительства.</li> <li>5. <b>Возврат</b> субсидии в случае нарушения условий соглашения.</li> <li>6. <b>Заключение соглашения о предоставлении</b> субсидии</li> </ol>	<p>Указывается в извещении о проведении конкурсного отбора, которое публикуется на официальном сайте сельского хозяйства, торговли, пищевой и перерабатывающей промышленности Хабаровского края <a href="https://minsh.khabkrai.ru/">https://minsh.khabkrai.ru/</a>, не позднее, чем за 10 календарных дней до дня окончания срока приема заявок</p>
<p><b>Нормативные правовые акты, регулирующие процедуру</b>                      Государственная программа Хабаровского края «Развитие сельского хозяйства и регулирование рынков сельскохозяйственной продукции, сырья и продовольствия в Хабаровском крае» (утверждена постановлением Правительства Хабаровского края от 17.08.2012 № 277-пр).  <b>Приложение № 14.</b> Порядок предоставления субсидий бюджетам муниципальных образований края на софинансирование расходов обязательств муниципальных образований по строительству(реконструкции) автомобильных дорог общего пользования местного значения с твердым покрытием</p>				

### Схема предоставления субсидий на развитие транспортной инфраструктуры в сельской местности

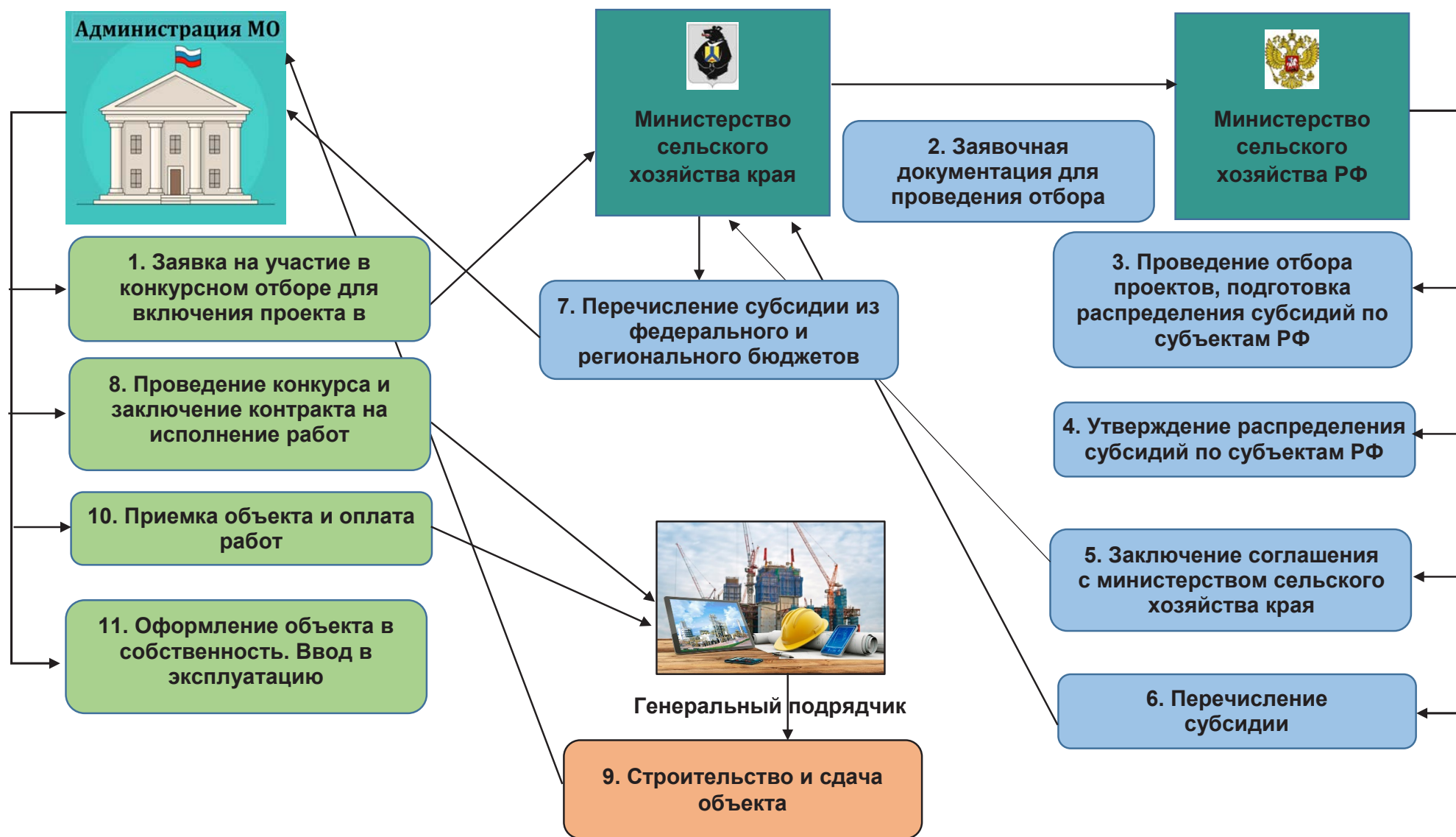

## IX. Малый и средний бизнес

### 1. Реализация муниципальных программ поддержки МСП<sup>19</sup>

Заявитель	Финансовые ресурсы	Доля софинансирования МО	Условия привлечения финансирования	Срок подачи заявки
<p><b>Оператор, организующий процедуру приема заявок и распределения финансовых ресурсов:</b> министерство инвестиционно-го развития и предпринимательства Хабаровского края</p> <p><b>Структурное подразделение:</b> отдел государственной поддержки предпринимательства управления развития и поддержки предпринимательства, тел. <b>(4212) 40-20-00 (4056)</b></p>				
Муниципальное образование (в том числе монопрофильное)	<p><b>Цель:</b> софинансирование улучшения условий ведения предпринимательской деятельности в МО, повышение доступности государственной поддержки для субъектов МСП края</p> <p><b>Форма:</b> субсидия</p> <p><b>Объем:</b> определяется пропорционально набранной сумме баллов МО с учетом суммы софинансирования из муниципального бюджета и запрашиваемой суммы субсидий МО</p>	<p>1. Муниципальный район, городское и сельское поселение – не менее 20 % от общей суммы субсидии.</p> <p>2. Городской округ – не менее 50 % от общей суммы субсидии</p>	<p>1. Наличие <b>муниципальной программы</b>, предусматривающей соответствующие мероприятия и объемы финансирования.</p> <p>2. Наличие <b>бюджетных ассигнований</b> в бюджете МО на реализацию мероприятий</p> <p>3. <b>Заключение соглашения о предоставлении</b> субсидии.</p> <p>4. <b>Возврат</b> субсидии в случае нарушения условий соглашения.</p> <p>5. <b>Предоставление отчетов</b> об использовании субсидии и достижении показателей результативности.</p> <p>6. Формирование и ведение <b>реестра субъектов МСП – получателей поддержки</b>.</p> <p>7. <b>Наличие координационного (совещательного) органа</b> с участием представителей предпринимательского сообщества в области развития МСП.</p>	В сроки, установленные в извещении о проведении конкурса муниципальных программ (подпрограмм) развития и поддержки МСП, которое размещается на официальном сайте министерства ( <a href="https://msb.khabkrai.ru">https://msb.khabkrai.ru</a> )
<p><b>Нормативные правовые акты, регулирующие процедуру</b></p> <p>Государственная программа «Развитие малого и среднего предпринимательства в Хабаровском крае» (утверждена постановлением Правительства Хабаровского края от 17.04.2012 № 124-пр).</p> <p><b>Приложение № 9.</b> Положение о порядке и об условиях предоставления субсидий на реализацию мероприятий муниципальных программ (подпрограмм) развития и поддержки малого и среднего предпринимательства, в том числе монопрофильных муниципальных образований края</p>				

<sup>19</sup> малого и среднего предпринимательства

Схема предоставления субсидий на реализацию мероприятий программ поддержки МСП

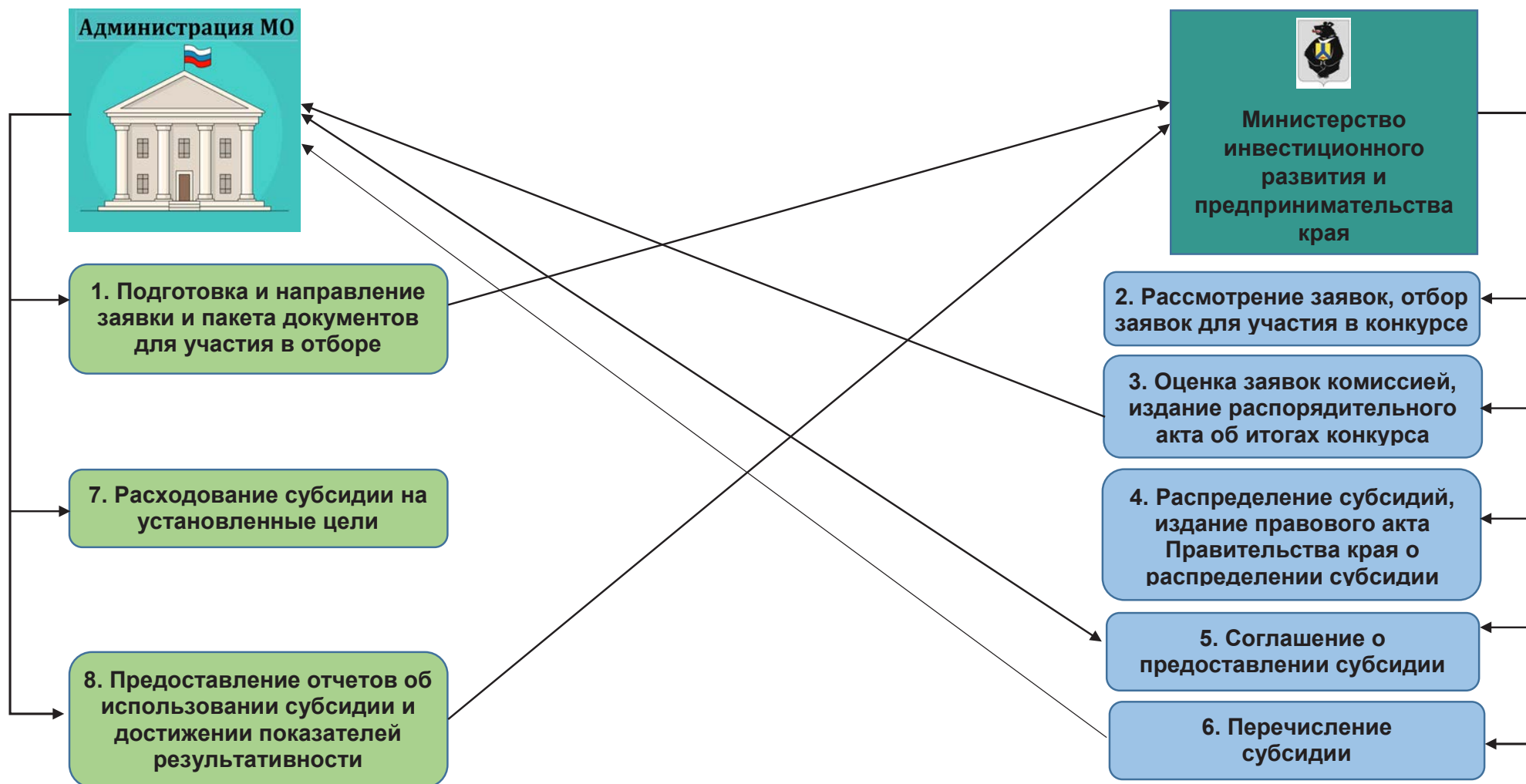

## X. Развитие местного самоуправления

### 1. Развитие территориального общественного самоуправления (ТОС)

Заявитель	Финансовые ресурсы	Доля софинансирования МО	Условия привлечения финансирования	Срок подачи заявки
<p><b>Оператор, организующий процедуру приема заявок и распределения финансовых ресурсов:</b> главное управление внутренней политики Правительства Хабаровского края</p> <p><b>Структурное подразделение:</b> отдел развития территориального общественного самоуправления управления региональной политики управления региональной политики, <b>тел. (4212) 30-16-28</b></p>				
Муниципальное образование	<p><b>Цель:</b> финансирование проектов по развитию ТОС, направленных на создание объектов благоустройства<sup>20</sup> и (или) объектов, направленных на удовлетворение социально-бытовых потребностей граждан, проживающих в границах территории ТОС, соответствующих задачам, указанным в уставе ТОС</p> <p><b>Форма:</b> иные межбюджетные трансферты</p> <p><b>Объем:</b> до 100 % стоимости проекта, в зависимости от рейтингового места (но не более 750 тыс. руб.)</p>	Не требуется	<p>1. <b>Возврат</b> субсидии в случае нарушения условий соглашения.</p> <p>2. <b>Представление отчетов</b> об исполнении соглашения о предоставлении иных межбюджетных трансфертов.</p> <p>3. <b>Наличие</b> муниципального нормативного <b>правового акта</b>, определяющего условия и порядок выделения средств из местного бюджета на реализацию проектов, а также порядок возврата средств в местный бюджет.</p> <p>4. <b>Неполучение МО средств</b> из бюджетов бюджетной системы РФ на реализацию проекта.</p> <p>5. Принятие созданного объекта <b>в собственность МО</b> или <b>собственность жильцов дома</b>, находящегося в границах ТОС</p>	Объявление о проведении конкурса размещается главным управлением внутренней политики Правительства края в разделе «Развитие территориального общественного самоуправления (ТОС)» на официальном сайте ( <a href="http://www.guvp.khabkrai.ru">www.guvp.khabkrai.ru</a> ) не менее чем за 10 рабочих дней до начала срока приема
<p><b>Нормативные правовые акты, регулирующие процедуру</b></p> <p>Положение о предоставлении грантов в форме иных межбюджетных трансфертов из краевого бюджета бюджетам муниципальных образований Хабаровского края в целях поддержки проектов, инициируемых муниципальными образованиями края по развитию территориального общественного самоуправления (утверждено постановлением Правительства Хабаровского края от 24 июня 2016 г. № 199-пр)</p>				

<sup>20</sup> Детские и спортивные площадки, уличные тренажеры и спортивный инвентарь, хоккейные и спортивные коробки, горки, автомобильные парковки и остановки, мусоросборники и контейнеры для бытового мусора и пищевых отходов, столбы, фонари для освещения улиц, колодцы, скважины, памятные знаки и мемориальные доски, кладбище, парковые зоны и скверы, сцены и сценические костюмы, пешеходные мосты, дорожки (тротуары), малые архитектурные формы, громкоговорители, средства видеонаблюдения и связи, ограждения, лоток для отвода сточных вод.

Схема предоставления иных межбюджетных трансфертов на реализацию проектов ТОС

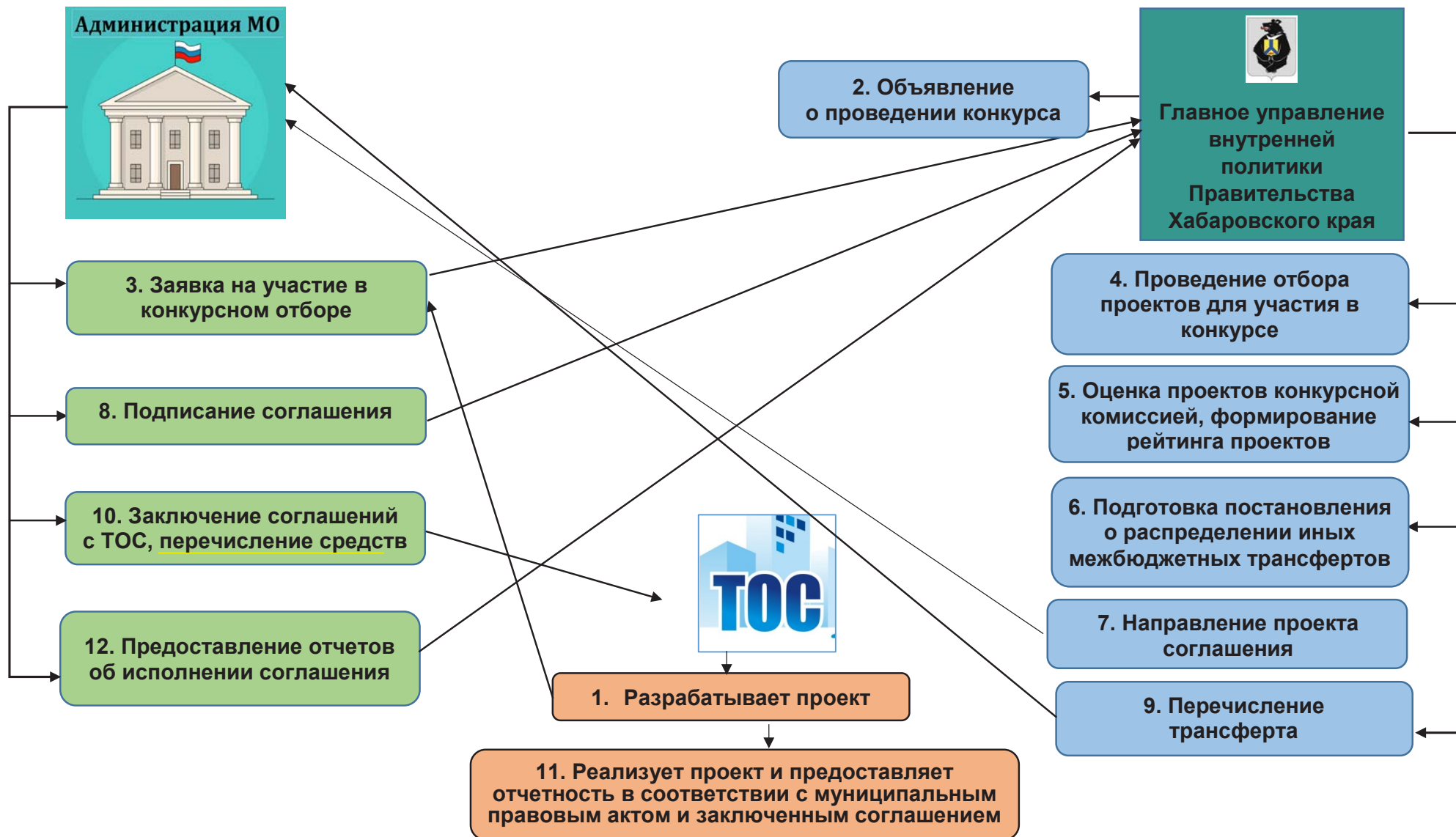

2. Поддержка социально ориентированных некоммерческих организаций (СОНКО)

Заявитель	Финансовые ресурсы	Доля софинансирования МО	Условия привлечения финансирования	Срок подачи заявки
<p><b>Оператор, организующий процедуру приема заявок и распределения финансовых ресурсов:</b> главное управление внутренней политики Правительства Хабаровского края  <b>Структурное подразделение:</b> отдел поддержки гражданских инициатив управления молодежной политики, тел.(4212) 30-09-49</p>				
<p>Социально ориентированные некоммерческие организации Хабаровского края, не являющиеся государственными (муниципальными) учреждениями</p>	<p><b>Цель:</b> финансирование проектов СОНКО, соответствующих приоритетным направлениям  <b>Форма:</b> субсидии<sup>21</sup>  <b>Объем:</b> рассчитывается по формуле, зависит от общего объема запрашиваемых субсидий. Максимальный размер ограничен сроком государственной регистрации организации на момент подачи заявки:                  200,00 тыс. рублей – менее 1 года;                  500,00 тыс. рублей – до 3 лет;                  700,00 тыс. рублей – более 3 лет</p>	<p>Не требуется.                  Софинансирование проекта из внебюджетных источников – не менее 15 % общей стоимости проекта</p>	<p>1. <b>Достижение показателей результативности</b> использования субсидии.                  2. Обеспечение <b>софинансирования</b> проекта.                  3. <b>Предоставление отчетов</b> о реализации проекта.                  4. Запрет <b>на приобретение иностранной валюты</b> за счет субсидии.                  5. Согласие на осуществление государственного <b>финансового контроля</b>.                  6. Отсутствие просроченной задолженности по возврату средств                  7. Отсутствие неисполненной обязанности по уплате налогов, сборов, иных обязательных платежей</p>	<p>Объявление о проведении конкурса размещается главным управлением внутренней политики Правительства края на официальном сайте (<a href="http://www.guvp.khabkrai.ru">www.guvp.khabkrai.ru</a>) и в информационной системе края «Портал цифровых решений для некоммерческого сектора» (<a href="http://www.grants.mykhabkrai.ru">www.grants.mykhabkrai.ru</a>) не менее чем за 5 рабочих дней до начала срока приема</p>
<p><b>Нормативные правовые акты, регулирующие процедуру</b>                  Положение о порядке определения объема и предоставления субсидий из краевого бюджета социально ориентированным некоммерческим организациям Хабаровского края (утверждено постановлением Правительства Хабаровского края от 29 апреля 2016 г. № 114-пр)</p>				

<sup>21</sup> Профилактика социального сиротства; защита материнства, отцовства и детства; повышение качества жизни пожилых людей; социальная адаптация инвалидов и их семей; деятельность в области дополнительного образования, просвещения, науки, культур и искусства; развитие межнационального сотрудничества, сохранение культуры, языков и традиций народов Российской Федерации; социальная поддержка лиц, попавших в трудную жизненную ситуацию; профилактика немедицинского потребления наркотических средств и психотропных веществ; сохранение, охрана и популяризация объектов культурного наследия и их территорий; формирование в обществе нетерпимости к коррупционному поведению; благотворительная деятельность, поддержка добровольчества; деятельность в сфере патриотического воспитания; развитие деятельности детей и молодежи в сфере краеведения и экологии; деятельность по защите среды обитания, сохранению традиционного образа жизни, промыслов и культуры коренных малочисленных народов; оказание юридической помощи на безвозмездной основе гражданам и некоммерческим организациям и правовое просвещение населения; участие в профилактике и (или) тушении пожаров и проведении аварийно-спасательных работ; развитие и поддержка гражданских инициатив, направленных на решение социально значимых проблем.



## Схема финансирования проектов СОНКО



### 3. Поддержка социально ориентированных некоммерческих организаций (ресурсные центры СОНКО)

Заявитель	Финансовые ресурсы	Доля софинансирования МО	Условия привлечения финансирования	Срок подачи заявки
<b>Оператор, организующий процедуру приема заявок и распределения финансовых ресурсов:</b> главное управление внутренней политики Правительства Хабаровского края				
<b>Структурное подразделение:</b> отдел поддержки гражданских инициатив управления молодежной политики, тел.(4212) 30-09-49				
СОНКО Хабаровского края, не являющиеся государственными (муниципальными) учреждениями, оказывающие информационную, консультационную и методическую поддержку деятельности социально ориентированных некоммерческих организаций (далее – Ресурсный центр СОНКО)	<b>Цель:</b> финансирование проектов ресурсных центров СОНКО, соответствующих приоритетным направлениям <sup>22</sup> <b>Форма:</b> субсидии <b>Объем:</b> рассчитывается по формуле, зависит от общего объема запрашиваемых субсидий. Максимальный размер субсидии – 2,0 млн. руб.	Не требуется. Софинансирование проекта из внебюджетных источников – не менее 10 % общей стоимости проекта	<ol style="list-style-type: none"> <li>1. <b>Достижение показателей результативности</b> использования субсидии.</li> <li>2. Обеспечение <b>софинансирования</b> проекта.</li> <li>3. <b>Предоставление отчетов</b> о реализации проекта.</li> <li>4. Запрет <b>на приобретение иностранной валюты</b> за счет субсидии.</li> <li>5. Согласие на осуществление государственного <b>финансового контроля</b>.</li> <li>6. Отсутствие просроченной задолженности по возврату средств</li> <li>7. Отсутствие неисполненной обязанности по уплате налогов, сборов, иных обязательных платежей</li> </ol>	Объявление о проведении конкурса размещается главным управлением внутренней политики Правительства края на официальном сайте ( <a href="http://www.guvpr.khabkrai.ru">www.guvpr.khabkrai.ru</a> ) и в информационной системе края «Портал цифровых решений для некоммерческого сектора» ( <a href="http://www.grants.mukhabkrai.ru">www.grants.mukhabkrai.ru</a> ) не менее чем за 5 рабочих дней до начала срока приема
<b>Нормативные правовые акты, регулирующие процедуру</b> Положение о порядке определения объема и предоставления субсидий из краевого бюджета социально ориентированным некоммерческим организациям Хабаровского края, оказывающим информационную, консультационную и методическую поддержку деятельности социально ориентированных некоммерческих организаций (утверждено постановлением Правительства Хабаровского края от 29 апреля 2016 г. № 114-пр)				

<sup>22</sup>Профилактика социального сиротства; защита материнства, отцовства и детства; повышение качества жизни пожилых людей; социальная адаптация инвалидов и их семей; деятельность в области дополнительного образования, просвещения, науки, культур и искусства; развитие межнационального сотрудничества, сохранение культуры, языков и традиций народов Российской Федерации; социальная поддержка лиц, попавших в трудную жизненную ситуацию; профилактика немедицинского потребления наркотических средств и психотропных веществ; сохранение, охрана и популяризация объектов культурного наследия и их территорий; формирование в обществе нетерпимости к коррупционному поведению; благотворительная деятельность, поддержка добровольчества; деятельность в сфере патриотического воспитания; развитие деятельности детей и молодежи в сфере краеведения и экологии; деятельность по защите среды обитания, сохранению традиционного образа жизни, промыслов и культуры коренных малочисленных народов; оказание юридической помощи на безвозмездной основе гражданам и некоммерческим организациям и правовое просвещение населения; участие в профилактике и (или) тушении пожаров и проведении аварийно-спасательных работ; развитие и поддержка гражданских инициатив, направленных на решение социально значимых проблем.

### Схема финансирования проектов ресурсных центров СОНКО

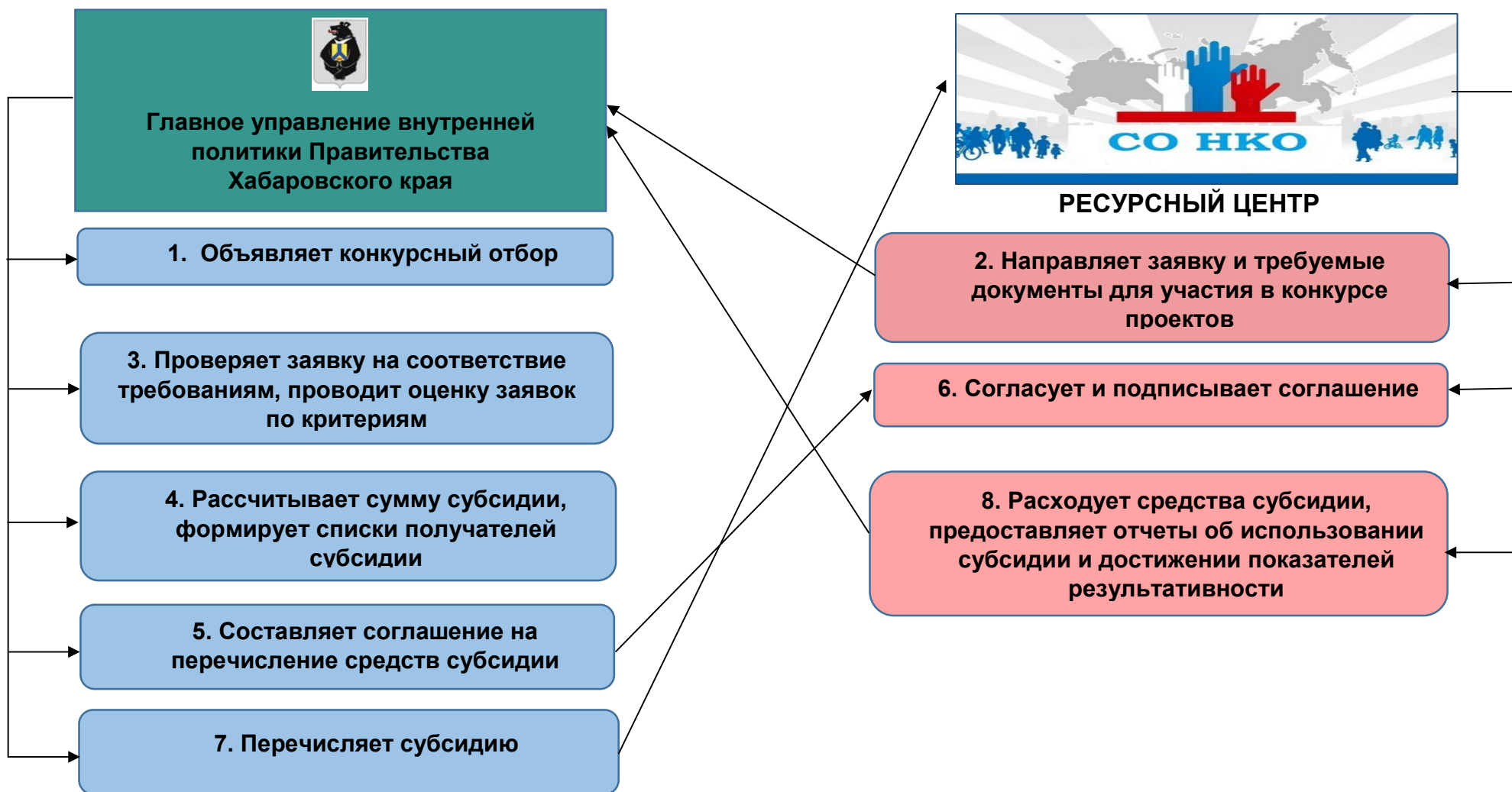

4. Поддержка местных инициатив (ППМИ)

Заявитель	Финансовые ресурсы	Доля софинансирования МО	Условия привлечения финансирования	Срок подачи заявки
<p><b>Оператор, организующий процедуру приема заявок и распределения финансовых ресурсов:</b> министерство сельского хозяйства, торговли, пищевой и перерабатывающей промышленности Хабаровского края</p>				
<p><b>Структурное подразделение:</b> отдел социальных проектов управления развития сельских территорий, малых форм хозяйствования и кооперации тел. (4212) 32-77-69, (4212) 32-77-52</p>				
<p>1. Городское поселение. 2. Сельское поселение</p>	<p><b>Цель:</b> софинансирование реализации проектов развития МО, основанных на местных инициативах граждан <b>Форма:</b> субсидии <b>Объем:</b> 95 % от общей стоимости проекта, но не более 2 млн. руб.</p>	<p>Определяется в соответствии с распоряжением Правительства края от 20.01.2020 № 24-рп «Об утверждении предельных уровней софинансирования из краевого бюджета расходных обязательств муниципального образования на 2020 год и плановый период 2021 и 2022 годов»</p> <p>От общей стоимости проекта: - не менее 5 % за счет местного бюджета; - не менее 1 % за счет населения; - не менее 1 % за счет юридических лиц</p>	<p>1. <b>Наличие проекта</b>, приоритетность и параметры которого подтверждены протоколами собраний граждан. 2. <b>Наличие утвержденной муниципальной программы</b>, предусматривающей соответствующие мероприятия и финансирование; 3. <b>Непревышение объема</b> субсидии по всем заявкам МО <b>более чем 2 млн. руб.</b>; 4. Обеспечение МО <b>доли софинансирования</b> местного бюджета, населения, юридических лиц. 5. <b>Возврат субсидии</b> в случае неисполнения условий соглашения. 6. Достижение <b>показателей результативности</b> использования субсидии. 7. Наличие <b>бюджетных ассигнований</b> в бюджете МО. 8. <b>Заключение соглашения</b> о предоставлении субсидии.</p>	<p>Объявления о проведении конкурса публикуется на официальном сайте министерства сельского хозяйства, торговли, пищевой и перерабатывающей промышленности края (<a href="https://minsh.khabkrai.ru/">https://minsh.khabkrai.ru/</a>) не позднее чем за 5 календарных дней до даты начала приема заявок</p>
<p><b>Нормативные правовые акты, регулирующие процедуру</b></p>				
<p>Государственная программа Хабаровского края «Развитие сельского хозяйства и регулирование рынков сельскохозяйственной продукции, сырья и продовольствия в Хабаровском крае» (постановление Правительства Хабаровского края от 17.08.2012 № 277-пр). <b>Приложение № 10.</b> Порядок предоставления субсидий из краевого бюджета бюджетам муниципальных образований Хабаровского края на софинансирование расходных обязательств по реализации на территории городских и сельских поселений проектов развития муниципальных образований, основанных на местных инициативах граждан</p>				

### Схема предоставления субсидий на реализацию проектов ППМИ

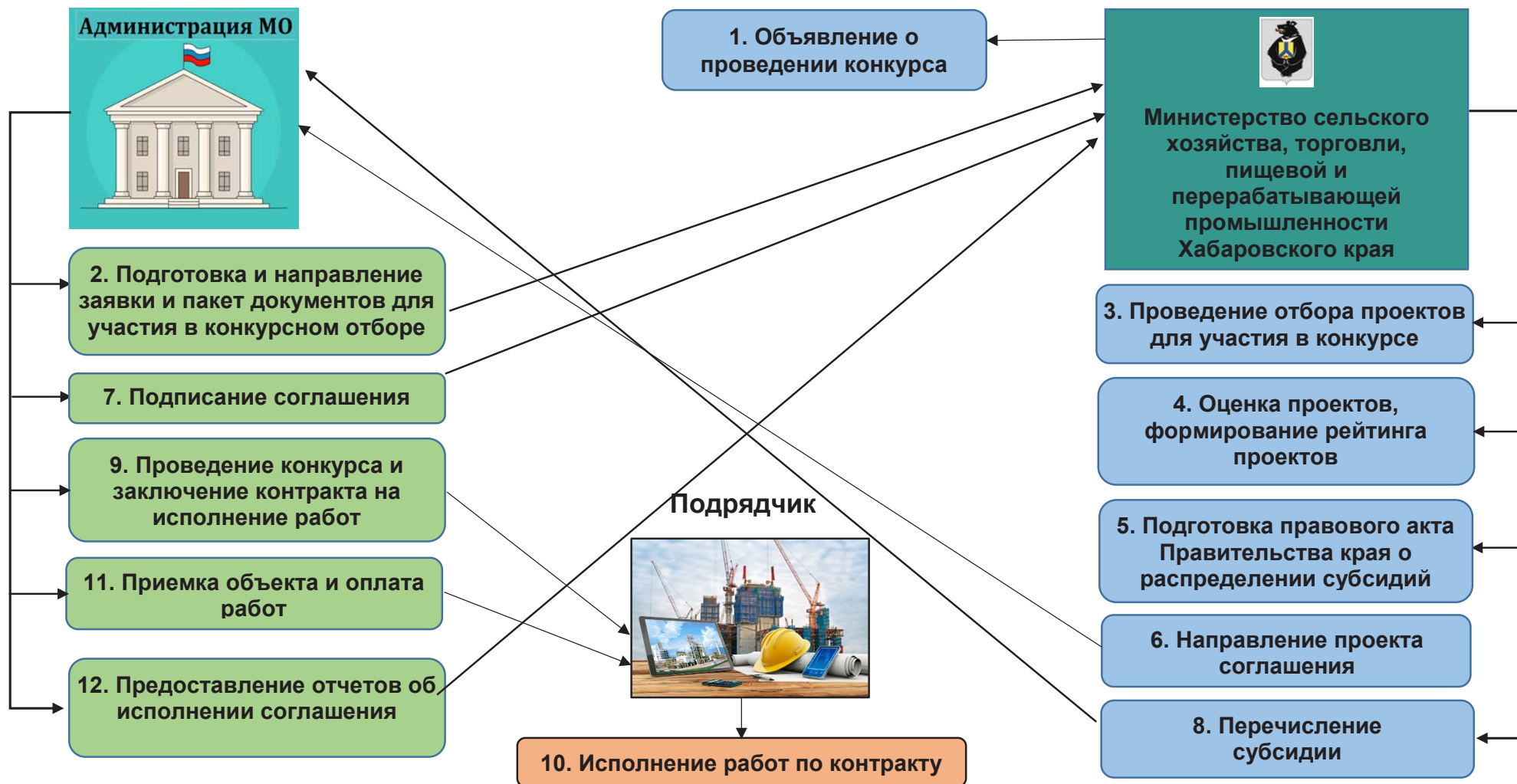

5. Дополнительное профессиональное образование муниципальных служащих и лиц, замещающих выборные муниципальные должности

Заявитель	Финансовые ресурсы	Доля софинансирования	Условия привлечения финансирования	Срок подачи заявки
<p><b>Оператор, организующий процедуру приема заявок и распределения финансовых ресурсов:</b> главное управление внутренней политики Правительства края  <b>Структурное подразделение:</b> отдел развития кадрового потенциала органов местного самоуправления края, тел. (4212) 40-25-70, 40-21-40</p>				
<p>МО, имеющие потребность в повышении квалификации лиц, замещающих выборные муниципальные должности, муниципальных служащих</p>	<p><b>Цель:</b> софинансирование расходов обязательств муниципальных образований по организации дополнительного профессионального образования лиц, замещающих выборные муниципальные должности, муниципальных служащих  <b>Форма:</b> субсидия  <b>Объем:</b> рассчитывается по формуле, зависит от объема бюджетных ассигнований из бюджета МО, распределения МО в соответствии с критериями транспортной доступности и плотности населения, объема бюджетных ассигнований краевого бюджета</p>	<p>не установлена</p>	<p>1. Наличие <b>муниципальной программы</b> (включает мероприятия, направленные на организацию дополнительного профессионального образования).                  2. <b>Наличие в бюджете МО бюджетных ассигнований</b> на реализацию мероприятий по организации дополнительного профессионального образования.                  3. <b>Заключение соглашения</b> о предоставлении субсидии.                  4. <b>Возврат</b> субсидии в случае нарушения условий соглашения.</p>	<p>Ежегодно в срок не позднее 01 июня текущего финансового года.</p>
<p><b><u>Нормативные правовые акты, регулирующие процедуру</u></b>                  Государственная программа Хабаровского края «Содействие развитию местного самоуправления в Хабаровском крае» (утверждена постановлением Правительства Хабаровского края от 27.12.2013 № 464-пр).  <b>Приложение № 6.</b> Положение о предоставлении субсидии из краевого бюджета бюджетам муниципальных образований на софинансирование расходных обязательств муниципальных образований по организации дополнительного профессионального образования лиц, замещающих выборные муниципальные должности, муниципальных служащих</p>				

**Схема предоставления субсидий на организацию дополнительного профессионального образования муниципальных служащих и лиц, замещающих выборные муниципальные должности**



Методические рекомендации  
«Привлечение софинансирования на исполнение полномочий  
по решению вопросов местного значения»

Подготовлено к печати  
Ассоциацией «Совет муниципальных образований Хабаровского края»  
680021, г. Хабаровск, ул. Ленинградская, 45, тел. 31-63-34

Отпечатано в типографии ООО «ЖУК»,  
г. Комсомольск-на-Амуре, ул. Павловского д. 11

Подписано к печати 30 июня 2020 г.  
Заказ № 28. Тираж 150 экз.